

## ひびき灘開発株式会社

ひびき灘開発株式会社は、北九州市と福岡県及び民間企業の出資による第3セクターとして、国と地方公共団体との密接な協調のもとに響灘地区の開発を行います。

〔設 立〕	昭和48年2月21日
〔所 在 地〕	北九州市若松区浜町一丁目18番1号 Tel 093-771-6131
〔目 的〕	廃棄物等の海面埋立により土地を造成し、計画的分譲と管理・運営により臨海地域の各種の基盤整備を行い、開発を促進すること。
〔事 業〕	(1) 土地の造成、管理、分譲及び賃貸 (2) 倉庫等港湾関連施設の建設、管理運営及び賃貸 (3) 臨海地域開発促進に必要な諸施設の建設及び管理運営 (4) 廃棄物、浚渫土砂等の埋立処分 (5) 公害防除のための施設の建設及び管理運営 (6) 公共施設の管理運営 (7) 以上の事業実施に必要な権利、財産の取得及び施設の管理運営 (8) その他本事業の目的達成に必要な事業
〔資 本 金〕	1,365,500千円 ＜うち本市出資額 670,000千円 (49.1%)＞
〔決 算 期〕	毎年3月31日
〔本 市 所 管〕	港湾空港局総務港営部総務経営課 (Tel 093-321-5911)

# 1 法人の組織

## (1) 機構図

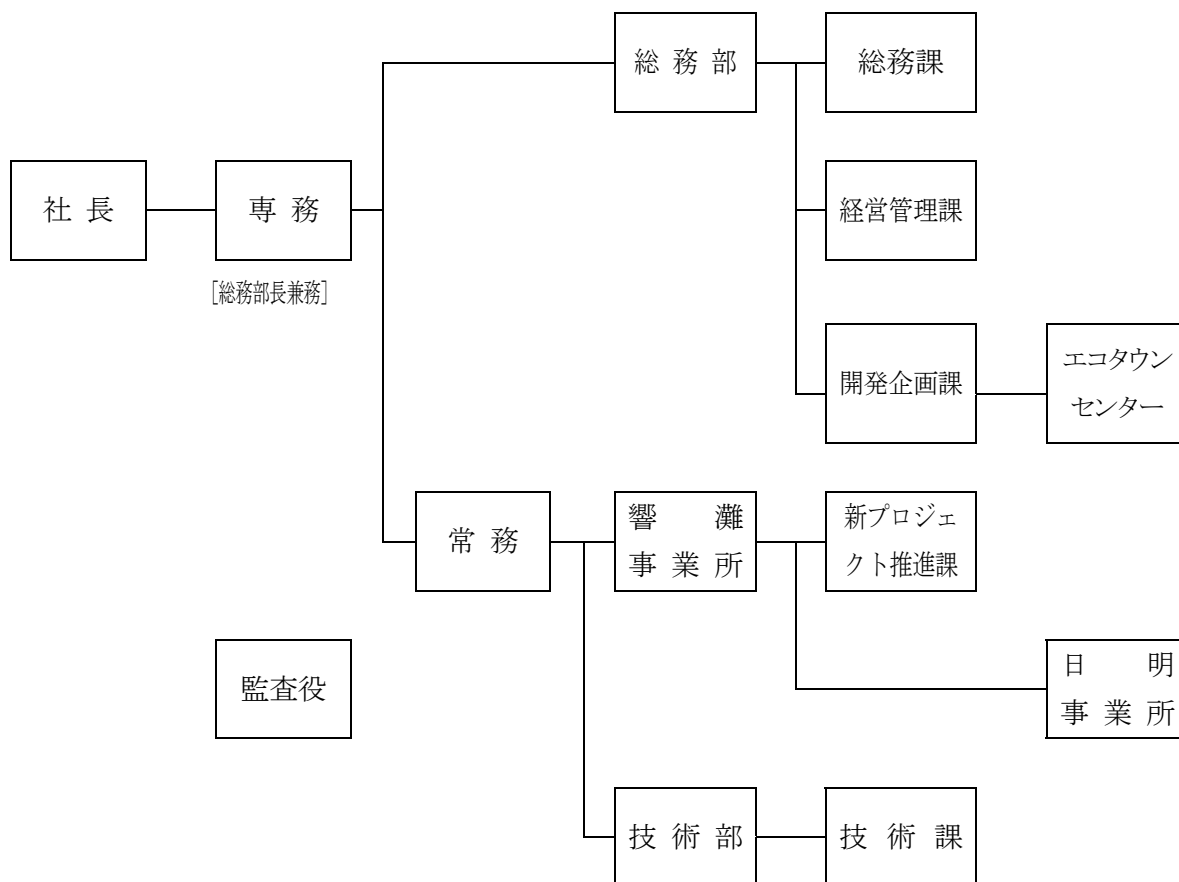

## (2) 役職員数

	人数	平均年齢			
		うち本市出向者	うち本市退職者	うちその他	
役員	14人	3人	2人	9人	55歳
職員	51人	0人	1人	50人	48歳

## (3) 役員名

〔取締役社長〕 南立 朝彦

〔専務取締役〕 堀川 政樹

〔常務取締役〕 山田 勝彦

〔取締役〕 中崎 剛、岡田 和之、今永 博、井上 哲男、石松 秀喜、  
松野下 正秀、清水 広康、岩下 将弘

〔監査役〕 廣瀬 隆明、簗原 栄一、田中 秀亮

## 2 株主名等

区 分	株 主 名	持株数(千株)	金 額(千円)	持株比率 %
公共団体	北 九 州 市	1,340	670,000	49.07
	福 岡 県	55	27,500	2.01
民間企業	新 日 本 製 鐵(株)	161	80,500	5.90
	旭 硝 子(株)	161	80,500	5.90
	三 菱 化 学(株)	161	80,500	5.90
	電 源 開 発(株)	161	80,500	5.90
	(株)住友金属小倉	161	80,500	5.90
	日本コークス工業(株)	161	80,500	5.90
	出 光 興 産(株)	161	80,500	5.90
	日 産 自 動 車(株)	161	80,500	5.90
	黒 崎 播 磨(株)	24	12,000	0.86
金融機関	(株)みずほ銀行	12	6,000	0.43
	(株)福岡銀行	12	6,000	0.43
計		2,731	1,365,500	100.00

## 3 取引銀行

日本政策投資銀行、みずほ銀行、福岡銀行他9行

## 4 市の関与の状況

(単位：千円)

区 分	平成21年度	平成22年度
出 資 金 の 状 況	670,000	670,000
補 助 金	0	0
委 託 料	202,343	104,725
貸 付 金 残 高	0	0

5 資産・収支の状況（平成22年度決算）

(1) 貸借対照表

平成23年3月31日現在（単位：円）

資 産 の 部		負 債 の 部	
科 目	金 額	科 目	金 額
(資産の部)		(負債の部)	
<b>流動資産</b>	6,126,377,579	<b>流動負債</b>	1,637,233,887
現金及び預金	360,043,449	買掛金	152,419,856
売掛金	357,034,446	短期借入金	745,204,400
有価証券	300,000,000	未払金	103,383,754
販売用土地	2,395,979,045	未払費用	16,806,560
仕掛土地	2,653,599,154	未払法人税等	525,402,101
前払費用	8,318,010	未払消費税等	59,911,777
従業員短期貸付金	1,620,000	前受金	11,964,330
未収金	2,631,233	預り金	1,890,855
繰延税金資産	47,152,242	賞与引当金	20,250,254
<b>固定資産</b>	4,453,040,467	<b>固定負債</b>	2,216,271,822
(有形固定資産)	(1,297,763,230)	長期借入金	1,829,559,000
建物	144,467,091	退職給付引当金	386,595,947
護岸	715,652,012	役員退職慰労引当金	116,875
構築物	199,540,080	負債合計	3,853,505,709
機械及び装置	73,418,423	純資産の部	
船舶	26,041,579	科 目	金 額
車両運搬具	1,151,580	(純資産の部)	円
工具器具備品	8,958,745	<b>株主資本</b>	6,725,912,337
土地	128,533,720	資本金	1,365,500,000
(無形固定資産)	(2,869,294,895)	利益剰余金	5,360,412,337
護岸利用権	2,548,160,930	その他利益剰余金	5,360,412,337
公有水面埋立権	283,950,777	特定災害防止準備金	108,138,240
ソフトウェア	35,985,072	別途積立金	4,000,000,000
電話加入権	1,161,287	繰越利益剰余金	1,252,274,097
電気通信施設利用権	36,829		
(投資その他の資産)	(285,982,342)	純資産合計	6,725,912,337
投資有価証券	3,000,001		
出資金	300,000		
長期貸付金	136,713,935		
差入保証金	16,570,000		
特定災害防止準備積立金	181,440,000		
繰延税金資産	81,352,341		
貸倒引当金	△133,393,935	負債・純資産合計	10,579,418,046
資産合計	10,579,418,046		

## (2) 損益計算書

自 平成22年4月 1日  
至 平成23年3月31日 (単位：円)

科 目	金 額	
	円	円
売 上 高		
廃棄物処理収入	4,292,083,619	
その他事業収入	67,964,300	4,360,047,919
売 上 原 価		
廃棄物処理原価	2,171,933,733	
販売用土地売上原価	609,268,092	
その他事業原価	67,027,604	2,848,229,429
売 上 総 利 益		1,511,818,490
販売費及び一般管理費		439,400,290
営 業 利 益		1,072,418,200
営 業 外 収 益		
受取利息配当金	750,263	
雑 収 益	9,704,304	10,454,567
営 業 外 費 用		
支 払 利 息	28,732,226	
雑 損 失	12,222,779	40,955,005
経 常 利 益		1,041,917,762
特 別 利 益		
貸倒引当金戻入益	629,693	629,693
特 別 損 失		
固定資産除却損	10,860,098	10,860,098
税引前当期純利益		1,031,687,357
法人税、住民税及び事業税		696,000,000
法人税等調整額		△ 25,615,641
当 期 純 利 益		361,302,998