

毎月2回1日・15日 北九州市発行
39年4月15日 第三種郵便物認可

高校通信課程生徒を募集

県立修徳館高校(福岡市西新町)の通信制課程生徒を募集しています。入学資格は中学卒業以上の学力のある人。入学試験は書類選考だけ。学費は年間5千円程度。願書締切りは4月10日。高校通信制課程の履修は県下で同校だけです。

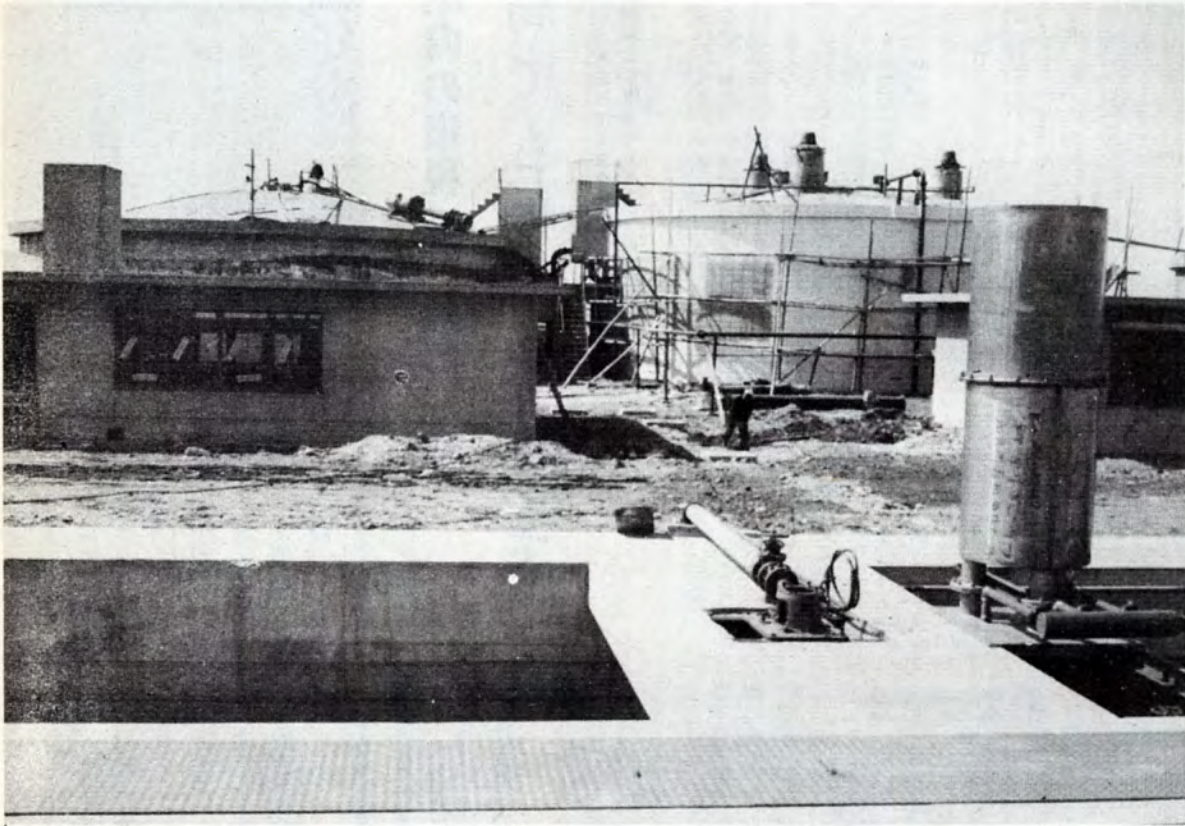

もうすぐ試運転

若松区のし尿終末処理場



若松区の北海岸の広い埋立地に「し尿終末処理場」が最後の仕上げを急いでいます。浄化タンク1基をはじめボイラー室、浄化水槽など最新の設備はすべてオートメーションです。車で運び込んだし尿は化学的に発酵させ、水と汚泥質に分離し、それぞれ衛生的に処分します。1日の処理能力は125噸。同区の将来人口も見込んでつくられたもので、しばらく試運転したあと、10月ごろから操業します。

これまで同区内でくみ取ったし尿1日105噸はすべて船で響灘の沖に捨てていましたが、この完成により「網に汚物がつく」といった沿岸漁民の方々からの苦情はなくなります。将来は同区内の下水道を同処理場に引いて、汚水の処理もする計画です。また、近く同処理場の隣りに「ごみ焼却場」を建設する予定です。

■ 届きましたか 国保被保険者証の表紙

4月1日から国民健康保険被保険者証の表紙が、桃色にかわります。このため3月末までに、新しい表紙を該当するご家庭に送りましたが、届いたでしょうか。まだ、届いていなかったり、届いた表紙の記載事項に誤りがあったり、世帯員に異動があったりまだ届け出ていない方は、区役所国民健康保険主管課へお申し出ください。

新しい表紙はお手もとの被保険者証にノリではりつけて、

※訂正とおわび 新しい被保険者証の表紙といっしょに、お届けしました「国保だより」の記事中につきのように誤りがありました。おわびして訂正します。

▽二ページの国保の手引き欄に、加入者が死亡したときは葬祭費「三千五百円」を；とあるのは、「二千五百円」の誤り。▽三ページの40年度の医療費見込みの円グラフに繰入金「九百六十四円」とあるのは「八百六十四円」▽四ページの保険税の割引についての表に前年中に三人世帯の総所得が「十二万五千円以下」とあるのは「十二万円」。門司区役所の電話は「1881」です。

4月1日

■ 第39号 ■

北九州芸術祭：市文化連盟主催の同芸術祭は、書道、写真（小倉井筒屋）、洋画、日本画（八幡井筒屋）が4月2日から開かれるのをかわりに、中旬まで演劇、バレエなど沢山の催しが行なわれる。

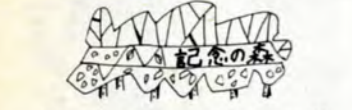

市民のみなさんの誕生、入学、就職、結婚などの記念日に、1口100円の苗木代をいただき、公園に「記念の森」づくりをすすめています。各区社会教育課（八幡区は公民館も）、公園主管課、市民相談室で受け付けています。昨年6月から本年2月末まで2,418口お寄せいただいています。2月中につきの方々からお寄せいただきました。ありがとうございます。以下敬称略〔小倉区〕2口=松田哲之助〔若松区〕1口=石田裕子、石田和洋伊藤隆之、10口=小石老人クラブ

マリゴールドとサルビアの植え方

4月にまく草花のうちマリゴールドとサルビアをご紹介します。まず苗木づくり。4月上旬に苗床をつくり、種子の発芽率が悪い（発芽率は40～50%）ので、種子は余分に用意します。やわらかく排水のよい砂質土か、よく肥えた畑の土を、幅1m、高さ10cmぐらいに盛り、6cm間隔にすじをつけて種子をまきます。上からかける土は細目のフレイでふるった土をうすく軽くかけます。10日後に発芽します。種子をまいて30日たったなら、3センチ間隔に移植します。定植は5月下旬に、よくたがやした花壇1平方メートルに15～20本程度を20～30cm間隔に植えます。そのときは肥料や水をやってください。花は7月から11月にかけて咲きます。〔北九州市まちを美しくする運動推進協議会〕

市営住宅の入居者募集

219戸 八幡大谷・竹未団地

八幡区大谷団地と竹未団地に建設中の市営住宅219戸の入居者を募集します。

入居資格は、八幡区内に住所または勤務先がある人で、同居する親族があり、住宅に困っていることとす。市営住宅は比較的収入の少ない人のための住宅なので、家族の収入による制限があります。同居の親族の過去一年間の所得金額（所得税法第二章第一節による）を十二で除した額から扶養親族一人につき二万円を控除した額が一種住宅の場合二万円をこえ三万円六千円以下、二種住宅は二万円以下、低所得者向き住宅は一万五千円以下であることとす。

申込書は4月3日から八幡区住宅課区内各出張所で差し上げます。申込みは4月12日から16日まで毎日午前10時から午後5時までに八幡中央公民館（国鉄八幡駅から山手へ五分）の講堂で受け付けます。住宅の間取り、月額家賃（予定などはつきのとおりです）

▼大谷団地（八幡区木屋瀬金剛西鉄池田バス停から徒歩10分）
○第一種簡易耐火平屋建三十九戸
Ⅱ面積三十六平方メートル、六畳半、台所、物置、三千八百円
▼竹未団地（八幡区引野、西鉄竹末バス停から徒歩8分）
○第一種簡易耐火二階建二十三戸
Ⅱのべ面積四十二・五平方メートル、一階は六畳程度の板張り、台所、物置
二階は六畳、三畳、三千九百円
○第二種簡易耐火二階建十八戸
Ⅱのべ面積三十八平方メートル、一階は六畳程度の板張り、台所、物置、二階は六畳、三畳、二千九百円

電光ニュース

北九州市長期総合基本計画をまとめる
：昨年12月に市マスタープラン調査会から答申を受けていたが、これをもとにして本市の長期総合計画の「基本計画」をこのほど定めました。このあらましは本紙第三十三号（1月1日付）に掲載した。答申とおなじです。基本計画に基づいて、昭和41年度から45年までの五か年間の「実施計画」をつくり、基本計画書は市民のみなさんに読んでいただくため区役所市民相談室や市立図書館などにも備えています。



電柱にはり紙しない

ゴンゴシ電柱にはり紙は、一苦勞です。セメントの電柱にベッタリのりづけされたポストスター類は、なおさらです。市では3月9日から六日間、市内の電車通り（八幡区黒崎一戸畑区幸町一戸畑区大里間）の電柱で、とくに、はり紙の目立つところを、のべ六十人ではきました。ポストスターなど広告物を出さず、市の許可がいります。掲示の許可を受けたものでも電柱や街路樹、橋などには、ぜったいにはり紙しません。（写真の立看板も違反です）八幡区前田町の除去作業

○第一種簡易耐火二階建二十三戸
Ⅱのべ面積四十二・五平方メートル、一階は六畳程度の板張り、台所、物置、二階は六畳三畳、三千九百円
○第二種簡易耐火平屋建五十五戸
Ⅱ面積三十一平方メートル、六畳、三畳台所、物置、二千六百円
○第二種簡易耐火二階建四十一戸
Ⅱのべ面積三十八平方メートル、一階は六畳程度の板張り、台所、物置、二階は六畳、三畳、二千九百円
◎低所得者向き第二種簡易耐火平屋建二十戸
Ⅱ面積三十一平方メートル、六畳、台所、物置、千五百円。この住宅は毎年12月末現在で収入を調べ、月収が一万五千円をこえらると、収入に応じた他の市営住宅に転居していただきます。

これまで納期内の納税は、銀行や信用金庫などとしていた地には、その大部分が市街地にあるため、郊外や農村地区のみならず不便をおかしてしましたので、新たに追加した納期を過ぎたときは各区役所から出張所、分室で納めてください。市税取扱店（郵便局を除く）
〔門司区〕 富士銀行門司支店、福岡銀行門司支店、大里支店、門司信用金庫本店および桜町・葛葉・小森江・大里・原町支店、住友銀行門司支店、第一銀行門司支店、大分銀行門司支店、山口銀行門司支店、三井銀行門司支店、西日本相互銀行門司支店
〔小倉区〕 福岡銀行小倉支店、三井野・新小倉ビル・南小倉支店、富士銀行北九州支店、小倉信用金庫本店および曾根町・北方・城野町・三萩野・木町・到津・砂津・富野・米町・馬借町・日明支店、住友銀行北九州支店、第一銀行北九州支店、三菱銀行北九州支店、三和銀行北九州支店、大和銀行北九州支店、協和銀行北九州支店、日本勧業銀行北九州支店、大分銀行小倉支店、山口銀行小倉支店、三井銀行小倉支店、三井銀行小倉支店、三井銀行小倉支店、住友銀行小倉支店、伊予銀行北九州支店、肥後銀行北九州支店、安田信託銀行北九州支店、三井信託銀行北九州支店、西日本相互銀行小倉支店、福岡相互銀行小倉支店、筑邦銀行北九州支店
〔若松区〕 富士銀行若松支店、福岡銀行若松支店、若松信用金庫本店および藤木町・二島・大井戸通り・栄盛川・西本町・三内町支店、天籟寺・三六支店

町・三萩野・木町・到津・砂津・富野・米町・馬借町・日明支店、住友銀行北九州支店、第一銀行北九州支店、三菱銀行北九州支店、三和銀行北九州支店、大和銀行北九州支店、協和銀行北九州支店、日本勧業銀行北九州支店、大分銀行小倉支店、山口銀行小倉支店、三井銀行小倉支店、三井銀行小倉支店、住友銀行小倉支店、伊予銀行北九州支店、肥後銀行北九州支店、安田信託銀行北九州支店、三井信託銀行北九州支店、西日本相互銀行小倉支店、福岡相互銀行小倉支店、筑邦銀行北九州支店
〔若松区〕 富士銀行若松支店、福岡銀行若松支店、若松信用金庫本店および藤木町・二島・大井戸通り・栄盛川・西本町・三内町支店、天籟寺・三六支店

市税を納めやすくするために、4月から納期内の納税は郵便局でもできるようにしました。市税を納めやすくするために、4月から納期内の納税は郵便局でもできるようにしました。市税を納めやすくするために、4月から納期内の納税は郵便局でもできるようにしました。市税を納めやすくするために、4月から納期内の納税は郵便局でもできるようにしました。

納税報奨金
固定資産税、都市計画税と普通徴収の市県民税の前納報奨金が、4月から納税のときすぐもらえるようになります。これらの税金は年四回に分けて納めていただいております。納税の分もいっしょに納めると、前納報奨金の百分の一に前納月数かけた額の報奨金がもらえます。これは区役所の税務主管課だけでさしあげていますが、市税を取り扱う銀行、信用金庫、区役所の出張所、分室でも、納税したら

納税窓口ですぐもらえます
すぐその場でもらえるようになります。前納するときは印鑑をお忘れなく。郵便局ではもらえない。4月から郵便局でも市税の収納を行なうようになりましたが、法の規制を受けるため報奨金は取り扱いません。郵便局で前納したときは区役所で受け取ってください。これまでに銀行、信用金庫などで前納して報奨金をもらっていない方は、領収書と印鑑を持って早目に区役所へ。

市長に手紙を出す週間

期間・4月21日～27日

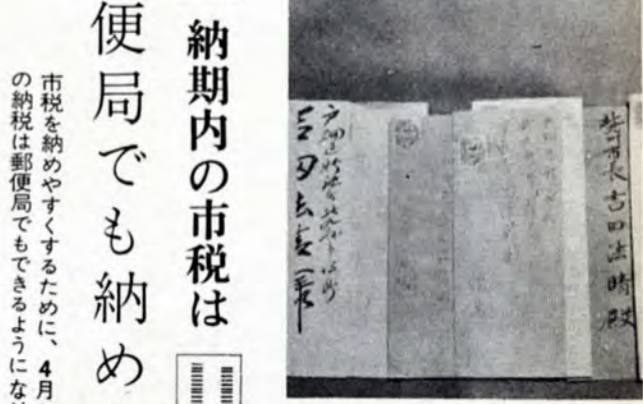

市長に手紙をお寄せください。市政についての具体的なご意見、要望、苦情などを二人以内にとりまとめ、はがきか封書に書き、表書きに「市長への手紙」と朱書きして、各区の市民相談室（戸畑区は区民相談室）へお寄せください。市長が手紙に目を通して返事を差し上げます。手紙には住所、氏名、職業、年齢をはっきり書いてください。市税を納めやすくするために、4月から納期内の納税は郵便局でもできるようにしました。市税を納めやすくするために、4月から納期内の納税は郵便局でもできるようにしました。市税を納めやすくするために、4月から納期内の納税は郵便局でもできるようにしました。

婦人週間のつどい
4月10日から第十七回婦人週間がはじまります。ことしのテーマは「私たちの生活と文化」です。人々が豊かな人間性と誇りを持って、生活によりよい文化をつちかかるとともに、良い文化遺産を次代に伝えるために、婦人がどのような役割を果たしたらいいかを検討します。おさそい合わせのうえにご参加を。とき・4月20日13時～15時30分
ところ・八幡中央公民館（八幡駅前）主催は婦人の家）
議題・「生活様式と慣習風俗」「子ども教育」「社会環境」
▽福岡婦人会議 4月9日10時から15時30分まで、福岡県社会教育会館（福岡市西新町百道）で県下のつどいが開かれます。

花園を荒してはダメよ
飼犬はつないで飼いましょう。配達の人や通行人が困っています。不用の犬は保健所へ。

4月の観光まつり
4月10日～12日 八幡春まつり 各種芸能、楽団演奏、仮装コンクール（各演舞場）花火大会（桃園競技場）
4月11日 武蔵小次郎まつり 手向山公園で剣道大会、芸能大会、学童スケッチ大会など。
4月25日 平尾台観光まつり 平和台で、登山安全祈願祭、撮影大会、演芸大会、自衛隊音楽隊の演奏会など

なくそう 酔っぱらい運転 無免許運転 スピード違反
北九州市交通安全推進会議

暴力追放は勇気だ根気だ協力だ
（暴力追放標語・伊藤一美さん（八幡区）の作品）
北九州市暴力追放推進会議

あなたの声

中学生に完全給食を

【お問い合わせ】現在、小学校では完全給食が行なわれていますが、中学校も完全給食を実施してほしくないですか。

【中学校PTA連合会】
 「おこたえ」中学生に完全給食を実施することは、体位向上の面から必要不可欠なことであり、施設の整備や調理人の人件費、栄養基準を確保するための給食費とその補助など多くの問題があり、ますます小学校方式の給食にするには実際問題として困難です。現在のところ、少しでも向上の方向に進めようと、昨年7月から牛乳給食を実施した段階です。今後とも、十分考えていきたいと存じます。(教育委員会)

川へのゴミの投棄防止

【お問い合わせ】最近、市内のこの河川を見てもたくさんのゴミがたまってます。都市の美観もさることながら、衛生的にも排水の面からもいろいろ問題があると思います。河川へのゴミの投棄を防ぐことと、河川の清掃に力をいれてください。

【区内Yさん】
 「おこたえ」とくにたくさんゴミがすてられている川や溝には、ゴミ投棄禁止の立札などを立てているのですが、あまり

国への不満は 行政相談委員へ

国や県のしごとに関係のあることでお困りのときは、行政相談委員を通じて行政監察局に申し出ることができます。

この行政相談で問題が解決した事例を紹介しましょう。

Sさんの住んでいる付近の道路にたくさんの道路標識が立てられました。ある日、Sさんはバスから降りるとき、この標識の頭をぶつけ、あやうくケガをするところでした。聞けば、ほかの場所でも標識の角で頭を打って入院した人がいるとのこと。そこでSさんはもよりの行政相談委員をたずね、標識の高さや位置について検討してほしいと申し出ました。

貸し事務所

貿易館の二階一室
 市立の貿易館(棧橋通り一丁目)の三階にある事務室をお貸しします。

広さは四十七・六七平方(約

4月のスポーツ

- ▽風師早朝登山会 1日、15日 午前6時までに風師山頂へ。
- ▽門司新人硬式テニス大会 3日、4日 午前9時から門司テニスコート。
- ▽第五回サンデーベースボール大会 4日、18日 午前9時から門司球場ほか。
- ▽第二十回全日本軟式野球大会 10日午後1時から、11日、12日 午後9時から門司球場。
- ▽高校スポーツテスト大会 17日 午後2時から門司商業高校。
- ▽北九州テニストーナメント大会 17、20日、24日、26日 午前9時から門司テニスコート、黒崎テニスコート。
- ▽小学校スポーツテスト大会 24日 午後2時から門司競技場。
- ▽剣道練習 毎週月・水・金・日 午後5時から青少年体育館。
- ▽柔道練習 毎週火・木・土 午後5時から青少年体育館。

発明相談

とき…4月10日午前10時30分から
 ところ…商工会議所門司支所
 相談員…矢野浩助(県発明協会理事)

国民宿舎 めかり山荘 ☎5538

1年生のおかあさんへ



1年生の目標はみんなとなかよくあそぶこと

お子さんはいよいよ1年生。入学おめでとうございませう。

おかあさんが小学校に入学なさったころは、すぐ教科書を使って学習が始められました。ところがいまの学校では少しづつがながい。おかあさんが小学生のころのことを参考に教えて、「1年生」というものを理解していただくため少しお手伝いをしましょう。

いまの学校では、まず最初に「学校生活に慣れるように、友だちや先生と仲よしくなるように」ということに力を注ぎます。そして学校は楽しいところだ、自分の力をのびのびと伸ばすようにしむけます。たとえば、国語を例にとってもいきなり読み書きを教えるようなことはありせん。「人の話が聞けるように、はずかしがらずにお話できるように」というようなことからはじめていきます。子どもたちが勉強と思っていないあそびの中にもたくさん勉強があるわけですから、数を数えるためドロでダンゴをつくることもあります。子どもたちは、これが算数の勉強だとは気がつきません。したがって「きょうはどんな勉強したの?」と聞かれると困ってしまうのです。「どんなことしてあそんだの?」

一年生は実によくケンカをします。これは新しい相手のためそうとする現われだといわれています。友だちを求め、興味を持って行動するためです。おかあさんが心配する必要はありません。

強い好奇心

一年生にとって見るもの聞くものすべて珍しいのは当然です。登校に十分ゆとりをもたせて家を出て、一定の時間に校門を出るのに家に着く時間はいつもまちまちだったります。



「はく、もう1年生だよ」卒園式を終えたお子さんの顔はうれしさいっぱい(錦町保育園)

蜜蜂などの移入を禁止

佐賀市鍋島町と佐賀郡大和町に腐蝕病(蜂の幼虫などが腐って死ぬ病)が発生しました。福岡県では、この病気が広がるのを防ぐため、この地方から蜜蜂や病源体を広げるおそれのある物品(養蜂箱など)を移入することを禁止しました。

これは県家畜伝染病予防法の定めによる措置で、当分の間続けられます。蜜蜂を飼っている方は注意してください。

来年にそなえて 門司学館の生徒募集

大学入試もほぼ終わり、希望に胸をふくらませている方もあることでしょう。一方、不幸にして試験に落ちた方もあったことでしょう。しかし、気を落とさず来年をめざしてしっかりがんばってください。

市立門司学館(錦町四丁目)では、来年にそなえて勉強する方のため、40年度の生徒募集を行なっています。

願書の受け付けは4月1日から9日の正午まで、申し込み用紙は同学館に備えてあります。

ことし募集するのは約百十名で入学検査は4月11日午前9時から行ないます。試験科目は国語、英語、数学です。

門司学館では、この三科目をおもに勉強し、別に社会、理科の講座を設けます。合格発表は4月21日、入学式は4月27日です。

くわしいことは同学館(電話☎2714番)へおたずねください。



門司区版

唐人墓(大久保海岸)

元治元年(1864年)8月、米英仏蘭の4国連合艦隊は、たびかきなる長州藩の外国船砲撃に報復するの目的で、下関砲台へ砲撃した。砲撃の結果、砲台は連射した。砲撃の結果、砲台は連射した。砲撃の結果、砲台は連射した。

こんげつの税金

固定資産税(第1期分)
 軽自動車税

4月30日までに納めてください。

事業報告を

他人を1人でも使っている方は4月1日の事業の現状を「適用事業報告書」として提出してください。期限は4月30日です。

門司労働基準監督署

4月のくらし



みんな希望にもえている月です。市役所は4月から新会計年度にはいります。

冬物の整理をすませましょう。オートバイや冬物の洋服はぜひクリーニングに出しておきたいものです。

自宅を洗えるものは、よくかわかしたあと必ず防虫剤をいれてしましましょう。夜具はいちばん手間がかかりますが、フトンがわだけばぜひ洗っておきましょう。

食中毒の多い季節です。4月の平均気温は十三・十五度で細菌の繁殖にはもってこいの条件です。お花見や旅行など、弁当を利用する機会が多くなりますので細心の注意が必要です。

調理後、ながく保存したり、冷蔵庫を過信したりすることが食中毒のもとになるようです。「少し変だけど、煮たり焼いたりすればだいじょうぶだろう」という考えはとても危険です。食中毒をおこす細菌のうち、ブドウ球菌は熱を加えても人体に害を与えます。

古いものはたべないようにしましょう。石油ストーブの普及はめざましいのですが、しまうときには必ず油を全部出しておきましょう。部品は本体のどこかにひもでつないでおけば便利です。

予防接種 種痘

該当するのは、生後2か月たってまだ一回も受けていない赤ちゃんです。4月5日から7日、午後1時から3時まで、8日午後1時から2時まで、8日午後1時から2時まで、柄杓小学校と白野江小学校で行ないます。料金はかかりません。予防接種手帳や母子手帳がある方はお持ちください。

百日せき混合シフテリア

生後3か月たってまだ一度も受けたことのない赤ちゃん(第一期該当者)は三週間おきに三回接種します。第一期が終って12か月から18か月たっている人は、一回だけ受けてください。接種場所にもよりの開業医です。時間は午後1時から3時まで、料金はかかりません。予防接種手帳や母子手帳がある方はお持ちください。

- 一回目 4月19日、21日
二回目 5月10日、12日
三回目 6月1日、3日

予防査察



-26-

消防署では、火災が発生した場合とくに大火災になるおそれのある建物や、人命に危険をおよぼすおそれのある建物など約二千二百か所の予防査察を昨年行ないました。

このうち約十一%の二百五十か所が、再三の指導にもかかわらずいまだに消火器など必要な設備を完備していません。

このようなところで万一火災が発生した場合は、大きな損害が出るおそれがあります。いまず消火設備や避難設備を整えてください。つい最近も、査察するとき「機械のそばに消火器を置くように」と指示されたある工場が、消火器を備えつけないうちにその場所から

ら出火し、工場を全焼するという火災がありました。消火器などはいつも完全に整備し、目につきやすいところに置いてください。とくにサービス業(接客業)では、避難口を示す標識の整備などとあわせて完全な体制を整えておいてください。

消火器の置いてある場所がわからなかったり、使い方を知らなかったりしたため、とっさの場合の間にあわず、火災を大きくした例はたくさんあります。防火管理者や火元責任者は、いつでもこれらの設備を使用できるようにしておくとともにほかの人にも使い方の指導をしておいてください。

消防署では、ことさらに一般家庭の予防査察も行ない、火気の使用状況や火に関係のある器具の取り扱い方などについて指導や助言をする計画です。火災の防止と初期消火の徹底をはかるため、この予防査察にご協力ください。(門司消防署予防課)

犬の登録と注射



昭和40年度春の犬の登録と、狂犬病予防注射を行なっています。生後91日以上の犬は、毎年登録をして春秋二回の注射を受けなければなりません。登録料は二百五十円、注射料は百五十円です。

- 4月8日 門司養護学校、白野江公民館、青浜公民館
4月9日 春日町公民館
4月12日 田野浦公民館、上本町門鉄念館前
4月13日 門司小学校
4月14日 丸山小学校
4月15日 錦町小学校
4月16日 清見小学校
(あとの日よりは次号に)

講習科生を募集

門司海員学校

国立門司海員学校(白野江)では、昭和40年度の乙種一、二等航海士、機関士の講習科生を募集しています。

この講習科というのは、海上実歴のある航員に対し、船舶運航に必要な知識と技能を講習し、船舶職員の養成と素質の向上をはかるためのもので、講習後は海技試験を受け、航海士、機関士の免許をとるわけです。

募集人員は航海科、機関科それぞれ四十名。4月20日までにお申し込みください。受講料、入学金はいりません。願書は同校に備えてあります。返信用封筒を同封のうえ請求してください。受講期間は5月1日から6月28日までです。資格その他、くわしいことは同校講習科(電話326138)へお問い合わせてください。

「寄付ありがとう」

〔香典返し寄付〕民生事業協会

へ 佐藤泰博(大里門瀬町三丁目)

西田祇保子(大里門瀬町二丁目)

児玉敬二(大里大杉町五丁目)

松尾裕光(大里的場町三丁目)

川添七(中学通り三丁目)

片山義之(仲町三丁目) 越智潔身(大里門瀬町二丁目) 豊島武雄(広右町二丁目) 立花和幸(田野浦仲ノ町) 立花和幸(白野江山中町) 西村邦雄(大里中門町六丁目) 宗兼一雄(大里南原町一丁目) 長谷川シズエ(大久保六反田) 井上芳子(八幡町一丁目) 堀井種助(花山通り三丁目) 北島一也(栄町五丁目)

社会福祉協議会へ 山本節子(大里上馬寄) 南イマエ(小森江大和町二丁目) 森山巧(庄司町五丁目) 中川静子(小森江向町四丁目) 山下信一(藤松光町)

村岡勇(田野浦笠石)

〔篤志寄付〕民生事業協会へ 清水盛朗(大積) 匿名

ほかに民生事業協会を通じて七

メント懇話会(大里戸上通り三丁目) から養護老人ホーム清風園に

雑誌二百冊を。(敬称略)

中国語講座

(13期生)

4月からの受講生初、中、上級各70名を募集中です。いまずぐ中央公民館内区社会教育課へお申し込みください。受講料は不要です。



祭魂招

と き…… 4月22日午前10時から
と ころ…… 文化会館ロビー

ご遺族のお越しをお待ちしております。





小倉球場の照明灯

小倉区版
改装いそぐ小倉球場
小倉球場は4月24日のナイター...

青少年は、あすの力

育成に活動する 山区 寿校

寿山校区は昨年6月、小倉区社会福祉協議会から青少年問題モデル地区に指定されました...

子ども会の育成
青少年の健全育成活動の柱として、とりあげており、校区視聴覚委員会の協力により、定期的に映画会などを開いています...



校外補導体制の強化
青少年部会が中心となり、毎月、定期的に補導活動を行なっており...

父兄のみなさんのご協力を
足原小学校の開校について、地元のみなさんから多くのご意見...

4月から足原小開校

父兄のみなさんのご協力を

足原小学校の開校について、地元のみなさんから多くのご意見、ご要望をお寄せいただきました...

自動車文庫のご利用を

こんげつは、12日から巡回



小倉図書館では、図書館を直接利用できない方のために、「自動車文庫」の巡回を始めてから六年になります...

- 22日(木) 朽網小学校
23日(金) 東谷・呼野・市丸公民館
24日(土) 両谷公民館
26日(月) 国立病院後・平尾公民館
27日(火) 十条町(全条製紙社宅)
28日(水) 職業訓練所・同補導所
30日(金) 小倉勤労青少年ホーム

窓

新憲法が制定されるまでは、あらゆる面で男女の差別があり女性の地位は低いものとされてきました...

婦人の地位

た。妻名義の財産は夫が管理し、夫の許可がなければ、妻はなにでもできません...

美容師さんたちの健康診断

小倉区管内の理容所、美容所、クリニクなどにて働いている方の、春の健康診断を実施します...

戦傷病者の無賃乗車券申請は20日まで

戦傷病者特別援護法による40年度の、国鉄の無賃乗車券の申請は4月20日まで受け付けます...

花の品評会

3月17日から3日間、区役所二階ロビーで花の品評会が開かれ、区内で栽培している方たちから百三十点の出品がありました...

あぶない飲酒運転

小倉警察署管内ではことしに入り、すでに十六人が交通事故で死亡しています...

ごみの処理は 直営地区 78888へ
し尿の処理は 業者地区 4097へ

固定資産税 (第1期) 軽自動車税 (定期)
4月30日までにつぎの場所で納めましょう。
小倉区役所・企教・曾根 両谷・東谷の各出張所 市税取扱店・郵便局

日本体育大 体操実演会
オリンピック出場選手をふくむ日本体操界のベテラン12名による模範実演を披露します。
とき 4月8日午前10時
ところ 小倉体育館
入場料 一般 300円 高校生 100円 中学生 80円

(告) (知) (板)
映画会とレコードコンサート
(映画会) 4月5日は「男と生まれて」科学時報「大気汚染」12日は「明日へのかけ橋」...

お目を拝借



部門別市政相談

総務・消防 4月13日に：税、住民登録、戸籍、印鑑証明、市有財産、消防などのご相談を：経済 15日に：中小企業、農林家畜、水産、耕地、鉱害、中央卸売市場などに関する要望を：教育 20日に：幼稚園、小中学校、北九大などについて：民生・福祉 22日に：国民健康保険、国民年金、引揚者、軍人恩給、生活保護などのご相談をいづれも午後1時から4時まで、区役所市民相談室で各部長などが直接、お聞きします。

精神衛生相談

小倉・城野保健所では、精神衛生に関するご相談を毎日お受けしていますが、4月からはこのほか精神病院の医師による相談日も設けました。相談日は小倉保健所が4月14日と28日、城野保健所は7日と21日。いづれも午後1時から4時までです。

4月从小倉保健所(金田町)の健康相談日が、つぎのようにかわります。

- ☆月 午前午後 集団検診
☆火 午前午後 集団検診
☆水 午前午後 集団検診
☆木 午前午後 性病相談
☆土 午前 家族計画、結核管

小倉保健所

健康相談日を變更

- ☆金 午前 母性相談、歯科相
☆土 午前 成人病相談、母子手帳交
午後 一般健康相談、性病相談
午後 成人病相談、母子手帳交

種痘の予防接種

9日から各地区で



4月9日から、種痘の予防接種を左記の日程で行ないます。対象となるのは、生後二か月以上で、まだ接種していない人です。

小倉保健所管内

Table with columns for date (4月11日, 12日, 13日, 14日, 15日), location (場所), and time (時間). Locations include 天津小学校, 米町, 足立, 清水小学校, 中井, 中島, 南小倉小学校, 日明, 富野, 天神島小学校, 小倉保健所, 泉台小学校.

城野保健所管内

Table with columns for date (4月9日, 12日, 13日, 14日, 15日), location (場所), and time (時間). Locations include 三郎丸小学校, 寿山, 東谷公民館, 葛原小学校, 北方, 霧ヶ丘小学校, 両谷公民館, 吉田小学校, 城野小学校, 曾根, 徳力, 横代小学校, 貫, 朽網.

種痘をしてから一週間後に

もよりの開業医に、おこしくださ

料金は無料です。接種の際は母子手帳が予防接種個人票を

の再接種は、開業医の指示に従ってください。
○：接種できないのは
熱があつたり、心臓血管系、腎臓または肝臓などに障害のある子ども、アレルギー体質、まん延性皮膚病にかかっているもので、種痘により障害があると思われる場合は、接種できません。

犬の登録と注射



昭和40年度の飼いの犬の登録と、春の狂犬病予防注射をしていきます。生後九十日以上の犬には、もよりの会場でうけさせてください。登録手数料は二百五十円、注射料は百五十円です。

4月12日以降の日程はつきのとおり。(日程の一部は既報)

- 12日 企救出張所・城野保健所
13日 霧ヶ丘小・黒住公園
14日 片野保育園・足立馬場公園
15日 菊陵中・米町小
16日 寿山小・富野市宮住宅広場
19日 附属小・延命寺観音寺
20日 富野小・堺町小
21日 三郎丸小・天神島小
22日 足立小・小倉区役所
23日 白銀中・中島小
26日 今村公民館・富野町集会所
27日 清水小・園科大学
28日 南小倉小・小倉保健所
30日 到津八幡下公園・山路
5月6日 小倉高校・中井小
7日 日明小・井堀小
※時間は、いづれも午後1時から4時まで。(以上で全日程を終了)

夜間でも見える交通事故防止の標示を

夜間でも見える交通

町方面行きの道路は、大きくカーブしているため事故が絶えませんが、事故防止のために、夜間でも見える標示をしてください

(下城野町 Kさん)

たびたび事故がおこっているの「事故現場」の標示はしていますが、近く「要注意カーブ」、「徐行」などの標示をした立看板をつくり、これに夜行塗料を施して設置します。

道路に面した家屋などの事故による損傷を防ぐためには、ガードレールを設けることが望ましいわけですが、道路(国道)を管かつしている東部土木事務所とも連絡のうえ、検討したいと思ひます。

(区交通安全都市推進協議会)
空地にくみ取り車が常時、駐車して迷惑だ

(問い) 三萩野体育館のそばの空地には、くみ取り車がい

も四、五台駐車しており、その悪臭がひどく、付近の住民は迷惑しています。(一地元民)



市民相談室

市政に関するみなさんのご意見、ご要望は区役所市民相談室へ。お手紙の場合は必ず住所、氏名をお書きになるように。電話 0498

(お答え) さっそく実情を調査したところ、これは市がくみ取りを委託している業者(小倉衛生協同組合員)六名が、共同で土地を借りうけて、し尿くみ取り車の置場としてしていることがわかりました。

業者に対しては、早急に車庫を建てて防臭剤を散布し、近所に迷惑のからないようにするか、他の場所に移転するかを申し入れたところ、他の場所に移転するとの回答がありました。

芝ふに入れる公園を (問い) 市内にある公園のほとんどは、立ち入り禁止になっています。自由に芝ふに入り、座ったり寝そべったりできる公園を造ってください。(一市民) (お答え) 市としても、せっかくの公園ですから、全部を解放して、みなさんにくつろいでいただきたいと思ひます。

しかし、芝ふは踏むと枯れてしまひ、公園の美観や維持管理のうえからも好ましくないので芝ふには入らないように指導して行くわけです。(公園緑地課) 協力ください。

昭和三十九年四月十五日

第三種郵便物認可

編集

総務局行政課

印刷

日進印刷株式会社

一部三円

朗読講習会

あなたは、正しい日本語を話すことができますか。美しい発声で会議や会話をたのしみましょう。

講師 前野アナウンサー(テレビ西日本)
日時 4月16日から毎週金曜日午後6時半から8時半まで

場所 若松図書館3階
受講料 不要
定員 20人
切り 4月15日まで
申込先 若松図書館あて



フォークダンスの集い

中学卒の新就職者を招待してのフォークダンスのつどいです。
とき・4月7日午後7時
ところ・若松文化体育館小ホール

ネズミ退治 成績優秀者を表彰

若松区衛生連合会では、昭和39年度市民結核健康診断受診率のよい地区とネズミ退治成績優秀者の表彰をおこないました。

- (文中敬称略)
- 〔検診優良地区〕①12区(受診率51%)
- ②3区(46%) ③東26区(41%) ④15区(39%) ⑤西25区(同)
- △努力賞=24区、中14区、10区、東25区西14区
- 〔ネズミ退治優秀者〕①奥村豊光(18区) 61匹②久保田文造(6区) 30匹③江藤浩根(東14区) 23匹④大庭興三郎(13区) 21匹⑤河野満三(5区) 9匹

- つぎの方々から香典返しとして寄付がありました。(敬称略)
- 民生委員社会事業協会へ
- 山本昌英(山手通り) 五万円、中野信平(波打町) 一万円、志水三子(東小石町) 一万円、池内由夫(浜三の四) 一万円、岡崎清一(中川通り) 五千元、片山久子(波打町) 五千元、大庭美登(老松町) 二万円、宮崎安太郎(藤木) 一万五千元、益田憲一(浜九の五) 一万円、太田明臣(老松町) 二万円、安田憲一(栄盛川町) 五千元、黒木トメ(山手通り) 五千元、山本昌英(山手通り) 五千元、竹田昌英(西念寺付) 二千元、田節子(老松町) 五千元、野畑暢(堺町) 五千元

技術を身につけ、心身をきたえる

自衛官募集

陸・海・空

18才 ~ 24才
初任給(本俸12,800円ほか)

常時受付 願書は区役所市民相談室へ

法律 特別相談

と き 4月15日 10時 15時
と ころ 文化体育館

相談員 人権擁護委員、弁護士、法務局員
土地や家のこと、金銭貸借、家庭のいざこざなどなんでもご相談ください。

若松区版

サア春の大掃除

害虫は発生前に退治を

春の大掃除を4月7日から各地区ごとに、衛生協会が中心となり、実施していただくことになりました。市では、別表の日程で、大掃除が出たごみやどろの搬送をおこないます。

これからは、しだいに暖くなり、はえや蚊の発生する季節になります。こんどの大掃除は、伝染病のもとであるはえや蚊の発生防止に、とくに力を入れていただきます。はえや蚊は発生する前のさなぎや、ホーフラの時に退治するのが、最も効果的です。

若松区では、衛生協会が中心と



町はぼくたちの顔です。子ども会も日曜日などに町内のおそうじをしています

春の大掃除を4月7日から各地区ごとに、衛生協会が中心となり、実施していただくことになりました。市では、別表の日程で、大掃除が出たごみやどろの搬送をおこないます。

大掃除日程表

区	実施日	区	実施日
1	4月7・8日	16	7日
2	9・10日	17	8・9日
3	11・12日	18	10日
4	13・14日	19	11日
5	15・16日	20	12日
6	17・18日	21	13日
7	19・20日	22	14日
8	21・22日	23	15日
9	23・24日	24	16日
10	25・26日	25	17日
11	27・28日	26	18日
12	29・30日	27	19日
13	5月1・2日	28	20日
14	3日	29	21日
15	5月5・6日	30	22日
16	27・28日		
17	29・30日		

※この日程はどろの搬送のためのものです。27区以西は適当日どりをきめて実施してください。

自作自演で 子ども会紙しばい大会

子ども会の子たちが、自分たちのつくった紙しばいを発表する紙しばい大会を、3月21日文化



育成委員のおじさんとマイクに向って紙しばいの発表

国への苦情は 行政相談員へ

国のしごとのことでも不満のあるかたは、行政相談員にご相談ください。いままで相談を受けたものには、このようなお返事が返ります。

Sさんが住んでいる付近の道路にたぐさんの道路標識が立てられました。

ある日、Sさんはバスから降りるとき、この標識に頭をぶつけ、あやうくケガをするところでした。聞けば、ほかの場所でも標識の角で頭を打って、入院した人があるといふことでした。

そこでSさんは、もよりの行政相談員をたずね、標識の高さや位置について検討してほしいと申し出ました。

申し出を受けた行政相談員と行政監察局では、ただちに警察本部長に連絡しました。その結果、危険な場所の標識は逐次立てかえるとともに、高さもいままでの一・五メートルに改められました。

おこたわり

みなさんの投句と、ご愛読をいただきまして、短歌、俳句、川柳などの文芸欄は、この号からうち切ることにいたしました。長い間のご愛顧を感謝いたします。

寄付ありがとうございました

つぎの方々から香典返しとして寄付がありました。(敬称略)

民生委員社会事業協会へ

山本昌英(山手通り) 五万円、中野信平(波打町) 一万円、志水三子(東小石町) 一万円、池内由夫(浜三の四) 一万円、岡崎清一(中川通り) 五千元、片山久子(波打町) 五千元、大庭美登(老松町) 二万円、宮崎安太郎(藤木) 一万五千元、益田憲一(浜九の五) 一万円、太田明臣(老松町) 二万円、安田憲一(栄盛川町) 五千元、黒木トメ(山手通り) 五千元、山本昌英(山手通り) 五千元、竹田昌英(西念寺付) 二千元、田節子(老松町) 五千元、野畑暢(堺町) 五千元

婦人学級を開設

40年度の婦人学級を開設します。婦人学級を開設する校区は、修多羅小、若松小、浜町小、深町小、小石小、藤木小学校です。婦人学級の受講を希望されるかたは、各校区婦人会へお申込みください。

婦人学級とは現在のように、はげしく移り変わる世の中で、幸せに生活するために、お互いによく話しあい、主婦としての勉強をしようというものです。そのため、勉強の課題をもって、年間のプログラムをたて、専門家を講師に招いて、学習会をひらいています。このほか、話し合いや、レクレエーションなどもおこなっています。

昨年度は小石小学校で婦人学級を開催しました。



社会学級

「子どもたちに負けずに、私たち親たちも勉強をせなくては」と、各小学校区別にできている社会学級です。区内の各小学校を開放して、その地区のみならず、生活に必要な一般教養と、いろんなレクレエーションとおしりの人間関係を深めています。

この社会学級の人たちは、主に「おあさん方ですが、成人の方ならだれでもはれます。ご希望の方は、各小学校にお申込みを。」

工業青年学級

区内の鉄工業所で働く青少年の人たちへ、しごとに関連する知識や技術を教えます。これは、若松区鉄工業組合と区社会教育課が中心となり、開設しているもので、勉強する期間は一年間で、のべ三百時間です。

区内の鉄工業所に働く人で、受講を希望される方は、区社会課へお申込みください。

建築青年学級

これも工業青年学級と同じようなもので、区内の建築大工見習いの青少年を対象としています。勉強期間は三年となっており、卒業すれば、建築士試験に受けられる資格がもらえます。

道ばたにゴミをすてないで

区内の運搬町の道路わきにゴミの不法投棄が多く、付近の人たちから、ハエの発生源になり冬でも窓があげられないと苦情がでてきました。区清掃事務所では、このほど清掃班をくりだして累積したゴミを一掃しました。これからは道路わきにゴミをすてないよう呼びかけています。付近の方のご協力をお願いします。

商店街の勉強会

近代科学に遅れまいと、若松区本町銀座の商店主や店員さんたちが集って毎週木曜日に簿記の勉強会をひらいています。複式簿記や税法の話などを勉強します。講師は元国税局勤務の小杉さんです。

種痘と百日せき

浅川地区は浅川小で

種痘と、百日せき・ジフテリア混合予防接種を別表のとおりおこないます。浅川地区は浅川小学校でおこないます。これは、浅川地区には開業医がなく不便なため、浅川小学校で実施してほしいとの地元からの要望により、今回から実施することになったものです。

種痘	百日せき・ジフテリア混合			検査	接種	接種名
	3回目	2回目	1回目			
種痘	4月7日～9日	4月14日	4月21日～23日	4月21日	4月14日～16日	浅川小学校
種痘	5月12日～14日	5月12日	4月21日	4月21日	4月14日～16日	浅川小学校
種痘	6月2日～4日	5月12日	4月21日	4月21日	4月14日～16日	浅川小学校
種痘	6月2日	5月12日	4月21日	4月21日	4月14日～16日	浅川小学校

■時間はいずれも午後2時～4時

①予防接種手帳か母子手帳をお忘れなく

種痘 対象者は、①生後2か月から12か月の幼児②生後一回も接種を受けていない人とその他接種の希望をする人。
百日せき・ジフテリア混合 対象者は、①生後3か月から6か月までの乳児②二回接種③初回免疫後12か月から18か月までの幼児(一回接種)
*料金はいずれも無料です。



高塔山レストハウス完成 高塔山にレストハウスが完成しました。外人客のための洋式有料便所も備えています。屋上は展望台となっています。この運営は若松観光協会がおこないます。



今光十字路に安全サク 今光交差点の4か所に鉄製の安全サクができました。この交差点は藤木小学校と石峰中学校の多数の生徒が通学するため、交通安全推進協議会が10万円の経費で設けたものです。鉄柱をクサリでつないだ安全サクは区内で初めてのものです。

れなく②受付では、ところ・なまえ・生年月日・健康状態をお聞きします③予防接種済みの証明書はたいせつに保存してください。

共同納税相談の忘れもの

さる3月3日から15日まで開催した共同納税相談の会場(文化体育館)で、つぎの遺失物がありました。お心当りの方は区課税課へご連絡ください。
眼鏡ケース2個(クリーム色、茶色各1個) 印鑑4個・大庭、平川(各木製)抑瀬(黒水牛)木村(黒色革サック入り)

国民年金出張受付

区	場所	月日	時間
東25	今光公民館	4・16	10～12
西25	婦人区長宅	4・7	13～16
東29	外小竹公民館	4・5	13～16
西29	安屋公民館	4・15	13～16

犬の登録と注射

犬の登録と狂犬病の予防注射をします。料金は注射料と登録料をあわせて四百円です。
日程 4月5日・有毛公民館(10～12) 安屋公民館(13～14) 脇ノ浦バス停(15～16) 6日・島郷公民館(10～12) 板ガラス社宅浴場前(13～16) 7日・東二島日吉神社前(10～12) 東25区公民館(13～16) 8日・赤島公民館(10～12) 宮丸公園(13～16) 9日・畑保育所上(10～12) 小石公民館(13～16) 10日・西本町巖島神社前(10～12) 若松保健所(13～16) 12日・区役所裏(10～16) 13日・三ツ頭クラブ前(10～12) 高尾集会所(13～15) 14日・浅川労務前(10～12) 大鳥居公民館(13～15) 蟹住公民館(13～15) 15日・波打公園(10～12) 若松保健所(13～16)



学校施設の格差をなくして

問い 北九州市立の各学校は区によって、施設や設備などの格差がひどいようです。早く格差をなくして、どの学校も同じようにしてほしいと思います。(東二島 住民)

お答え

各区の学校施設や設備は、あなたのおっしゃるよう格差がありますが、五市合併にともなう経過措置や、財政事情などから、今すぐに解消することとは困難と思われます。いま施設や設備について一定の基準を検討しており、この基準によって、各区間、各学校間の格差がなくなるように計画的に整備していきたいと存じています。

川をきれいに

問い 藤木小学校上の池から流れる川で、子供がシジミ貝を取るのに川床の石を放り上げたまま放置され、また付近の市営住宅の人たちが汚物をすてるので不潔になっています。川床をコンクリートで補修してください。(今光町住民)

お答え

現在のところ川床の修繕の予定はしていませんが、今後、予算なども見合せて考慮したいと思えます。また付近の人たちが汚物をすてること

犬の収容所の移転を

問い 小石火葬場の付近に犬の収容所がありますが、通学の生徒がこの横を通るたびに、捕獲された犬がいじめられているのを見せつけられるので、教育上悪影響をうけます。また付近には住宅や学校等があつて環境としても、ここに位置することはふさわしくないので移転してほしい。(栄盛川町住民)

お答え

ご要望がありました野犬収容所は、捕獲した犬を一時けい留するところです。ここで犬の処分はいたしません。野犬の中には狂暴性のある犬もいるので、捕獲人が危険をさけるためやむを得ず手荒らなことをすることもあります。収容所の移転のことは、早急には無理とおもわれますのでとりあえず付近の人や、通行人のご迷惑にならないよう、収容所のまわりに板べいをつくって、外からみえないようにしたいと思つていいます。また収容所内に犬魂碑をつくり、お花を供えています。これも環境整備の一つとして、ご理解ください。

このような市政への苦情や、要望は、区役所内市民相談室がおきし、解決をはかっています。お手紙やお電話(代表電話②五三二一)でもどうぞ、近く市民の専専用電話をつける予定

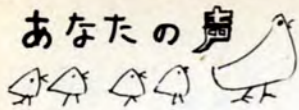

あなたの鳥
教育費負担の軽減を
問い PTA負担を軽減するために市費負担を増額してほしい。こたえ 本来、義務教育の根幹に属するものは公費をもってあてるのが当然なので、これまでも父兄負担を軽減するように努めてきました。学校の施設や設備の基準を定め、財政事情の許す範囲内で公費の増額をはかり、父兄負担の軽減を計画的にすすめます。

市立高校を設立して
問い 県立高校の学級増と、市立高校を設立してほしい。こたえ 公立高校への進学率を全市平均50%までに高めるために、学級増と高校の新設、校区の調整などが必要です。現在のところは5区間に差がありますので、全市的に平均化するよう努力します。

中学生に完全給食を
問い 中学生にも完全給食を…。こたえ 生徒の体位向上のために完全給食をすることが必要だとおもいますが、施設と調理員のことや、給食費とその補助費など、いろんな問題があり、直ちに完全給食を実施することは困難です。しかし、向上への努力として昨年7月から牛乳給食を実施しています

- 陣山公民館**
- ▽初級洋裁 火 朝大
 - ▽カブ・オートバイの講習 火 夜 榎山時次郎(青少年技能者養成所)
 - ▽危険物の取扱 い 水 夜 松下勝己(消防署相川正友(八幡高))
 - ▽日常料理 金 夜 国武洋子(栄養士)



たのしい木彫教室 (大谷で)

- 上津役公民館**
- ▽料理 月 夜 国武洋子
 - ▽おとしより講座 第1・2火 屋 松尾三吾・路次泰元(遠賀農芸高) 藤野米蔵(北九州市盲学校小川久雄(八幡高)辻相一郎(医師)井上禎久(社会教育主事)
 - ▽陶磁器の観かた作り方 水 屋 美和弥之助
 - ▽料理 金 屋 上野久美子(栄養士)

- 木屋瀬公民館**
- ▽洋裁の基礎 水 夜 宮崎しげ子
 - ▽ろうけつ染 木 屋 立石節子
 - ▽小地区公民館の運営 第4金 屋 林克馬(社会教育研究者)
 - ▽謡曲 月 夜 千々和準(観世流)

育児相談
毎月第1水曜
午後1時→2時
■診療時間 午前9時~11時半
午後1時~3時
■面会時間 午後3時~7時
市立 八幡病院

- 熊西公民館**
- ▽文化式洋裁 月 屋 松尾恵美子
 - ▽書道 月 夜 本田定
 - ▽料理 火 昼 勝岡田澄子(料理研究家)
 - ▽和裁 火 夜 有田経子
 - ▽俳画 第1・4 火 夜 山鹿桃郷
 - ▽民謡 木 屋 神田豊久美(日本民謡研究会)
 - ▽児童心理学 木 夜 梅野邦生(八幡児童相談所)
 - ▽テレビ婦人学級 第1・3金 屋 NHK講師団
 - ▽茶道 月 夜 津曲宗暢(裏千家)
 - ▽華道 木 夜 原口旭華(日本華道)

- 前田公民館**
- ▽初級洋裁 火 夜 松尾恵美子
 - ▽ペン習字 水 朝 神一義
 - ▽家庭料理 木 朝 入江紀美子
 - ▽マスタープランと市民生活 金

- 折尾公民館**
- ▽料理 水 屋 馬場智子
 - ▽初歩の洋裁 木 屋 平田和子(菊花高等服装学院)
 - ▽民謡 金 屋 藤間胡豊

- 黒崎公民館**
- ▽短歌の詠み方と鑑賞 火 夜 田代俊夫
 - ▽16ミリ映写機の操作 火 夜 林隆信
 - ▽文化式初級洋裁 水 朝 小谷房子
 - ▽くらしの経済 第1・3水 屋 有沢貞雄
 - ▽中学三年のおかあさんの心得 第2・4水 屋 中原隆(黒崎中) 田島信一(学芸大)
 - ▽初歩習字 金 夜 本田定(能西中)

- 香月公民館**
- ▽料理 月 屋 夜の部あり
 - ▽上田寿子(栄養士)
 - ▽民謡 火 屋 吾妻聖穂
 - ▽手芸 木 夜 田辺鶴子(西日本編物研究所)
 - ▽ろうけつ染 金 屋 立石節子
 - ▽茶道 水 夜 佐々木宗園(裏千家)
 - ▽華道 火 夜 佐藤比早子(専正池の坊)
 - ▽趣味の陶器 月 屋 美和弥之助
 - ▽アフガン編 火 屋 田辺鶴子
 - ▽子供会の運営 火 夜 青木宏・木村義雄・岩崎孝輔・村瀬英俊
 - ▽洋裁の基礎 水 夜 宮崎しげ子
 - ▽ろうけつ染 木 屋 立石節子
 - ▽小地区公民館の運営 第4金 屋 林克馬(社会教育研究者)
 - ▽謡曲 月 夜 千々和準(観世流)

法律・人権特別相談
4月12日
午前10時→午後3時
八幡社会福祉会館
☎6601

暮らしに豊かさを

春の公民館講座

受付⇒4月15・16日 10時~18時各公民館で、先着順で定員締切り
▽印…公民館主催 ■印…文化団体の主催

- 大蔵公民館**
- ▽料理 月 朝 馬場智子
 - ▽趣味の刺しゅう 火 昼 緒方ミサキ(緒方編物研究所)
 - ▽趣味の人物教室 水 朝 西京京子
 - ▽古今集と現代短歌 木 夜 岡崎政枝(戸畑中央高) 田代俊夫(北九州短歌協会)
 - ▽たのしい木彫 金 昼 久保ツユ子(久保手芸教室)
 - 華道 火 夜 丹下鶴市(嵯峨流)



植樹祭
町にみどりを植えよう、3月から5月にかけては全国的に国緑化運動の季節です。黒崎長浦公園の完成を記念して繁本区長と良い子たちが仲よく植樹です……。

- 本城公民館**
- ▽編物 火 朝 吉貝繁子
 - ▽料理 水 朝 馬場智子
 - ▽たのしい室内スポーツ 木 夜 藤本善(化成卓球部)
 - ▽教育映画の見方 第2・4土 夜 厚見茂(本城視聴覚研究会)

- 槻田公民館**
- ▽趣味の手芸 月 昼 山村ちとえ
 - ▽小学一年生のおかあさん 火 昼 石丸宗雄(高槻小)
 - ▽日本むかし昔 木 夜 小川久雄(八幡高)
 - ▽中国語入門 金 夜 片山秀満(八幡児童ホーム)
 - ▽家庭料理 土 昼 山本つね子
 - ▽茶道 火 夜 白岩雅美(表千家)
 - 華道 水 夜 木藪豊秀(小原流)

- 枝光北公民館**
- ▽料理 月 昼 馬場智子
 - ▽洋裁 火 朝 小谷房子
 - ▽子供会の運営 火 夜 今長昇
 - ▽よいおかあさん・乳児コース 第2・4水 昼 新村豊ほか
 - ▽歴史をとおしての美術作品紹介 水 夜 前山勝三郎(枝光北中)
 - ▽よいおかあさん・小学生コース 木 朝 新村豊(北九大)ほか
 - ▽茶道 木 夜 小形宗儀(裏千家)
 - 華道 月 夜 入江暉雅(雲心流)

- 高見公民館**
- ▽人形教室 月 夜 西京京子(さくら人形教室)
 - ▽洋裁 火 夜 広沢誠(折尾洋裁学院)
 - ▽趣味の教室 火 夜 亀谷卓二(動物病院院長) 吉賀竜一(遠賀農芸高)
 - ▽民謡教室 水 夜 増井史子

- 尾倉公民館**
- ▽機械編物 火 昼 立石節子(八幡高等技芸学院)
 - ▽くらしの毛筆 水 夜 江頭広宣
 - ▽くらしと法律 木 夜 富山修・阿部明男・鈴木福八・湖上勤(福岡地裁小倉支部)
 - ▽料理 木 昼 入江紀美子
 - 華道 月 夜 井田ケン(池の坊)
 - 謡曲 金 夜 諸水光雄(観世流)

- 枝光公民館**
- ▽フォークダンス 月 夜 岡部雄一
 - ▽みんなで歌おう世界の民謡 火 夜 西谷義則(コールハーモニ)
 - ▽手芸 火 夜 立石伝子
 - ▽スライドから8・16まで 水 夜 日野定市・垂水政道・林隆信
 - ▽料理 木 昼 馬場智子
 - ▽初級洋裁 土 昼 和田和子
 - 華道 火 夜 小川宗雅(表千家)

- 大谷公民館**
- ▽料理 木 夜 入江紀美子
 - ▽料理 金 昼 白石みか子(美鈴家政学院)
 - ▽家庭のしつけ 金 夜 立花富雄(西南短大)
 - 華道 金 夜 高山宗静(裏千家)
 - 華道 月 夜 古沢晋花(新池坊)
 - ▽料理 月 夜 馬場智子
 - ▽和裁 火 昼 高橋信子
 - ▽リース編とロケット染 水 昼 立石伝子
 - ▽美工木彫 水 夜 百合詠子
 - ▽ペン習字 金 夜 下山公子
 - ▽中学生の進路 土 昼 兼山静夫・魚住道一(中央中)
 - 華道 火 夜 小田とめ(表千家)
 - 華道 木 夜 大浜寿亀(太青山)

- 大谷公民館**
- ▽料理 木 夜 入江紀美子
 - ▽料理 金 昼 白石みか子(美鈴家政学院)
 - ▽家庭のしつけ 金 夜 立花富雄(西南短大)
 - 華道 金 夜 高山宗静(裏千家)
 - 華道 月 夜 古沢晋花(新池坊)
 - ▽料理 月 夜 馬場智子
 - ▽和裁 火 昼 高橋信子
 - ▽リース編とロケット染 水 昼 立石伝子
 - ▽美工木彫 水 夜 百合詠子
 - ▽ペン習字 金 夜 下山公子
 - ▽中学生の進路 土 昼 兼山静夫・魚住道一(中央中)
 - 華道 火 夜 小田とめ(表千家)
 - 華道 木 夜 大浜寿亀(太青山)

- 大谷公民館**
- ▽料理 木 夜 入江紀美子
 - ▽料理 金 昼 白石みか子(美鈴家政学院)
 - ▽家庭のしつけ 金 夜 立花富雄(西南短大)
 - 華道 金 夜 高山宗静(裏千家)
 - 華道 月 夜 古沢晋花(新池坊)
 - ▽料理 月 夜 馬場智子
 - ▽和裁 火 昼 高橋信子
 - ▽リース編とロケット染 水 昼 立石伝子
 - ▽美工木彫 水 夜 百合詠子
 - ▽ペン習字 金 夜 下山公子
 - ▽中学生の進路 土 昼 兼山静夫・魚住道一(中央中)
 - 華道 火 夜 小田とめ(表千家)
 - 華道 木 夜 大浜寿亀(太青山)



楽しい長浦公園

黒崎の長浦公園が去る3月23日完成、春の陽ざしを浴びながら小さい子も、大きな子も、公園中をどどまわって、大喜びです。セメント製の汽車と、海賊船の形をしたジャングルジムが好評のようです。鎖によじのぼってスリル満点…、下は砂場ですから、すべり落ちても危険はないのです。楽しい公園風景…。

南米移住者募集
ブラジル・アルゼンチン
パラグアイ・ボリビア
問合せ 農林課

春の水泳を楽しもう
午前10時→午後6時
(月曜休み)
おとな 200円
中学生 80円
小学生 60円
桃園温水プール

昭和三十九年四月十五日 第三種郵便物認可 編集 総務局行政課 印刷 日進印刷株式会社(小倉区) 一部三円

蚊やハエを退治するのはいまだです。春さきの駆除運動が、きれいな町づくりには最も効果があります。隣近所の人びとと協力して、蚊とハエのいない町、きれいな町づくりの市民運動に参加しましょう。北九州市では、緑と太陽の百万都市建設の事業として、とくに蚊とハエのいない町づくりに力を注いでいます。八幡区環境衛生優良地区および個人功労者の表彰式を、3月30日大谷公民館でおこないました。

蚊とハエのいない町に

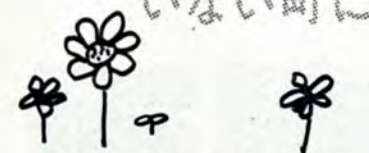

環境衛生功労者を表彰

- 表彰された団体は大蔵第一区と大蔵第三区衛生協会、個人功労者は二十四名でした。繁本区長は、蚊とハエのいない都市づくり、生活環境をよくしようの運動は、私達の日常生活の中で、まず何よりも先に取り上げるべき問題です。八幡区では昭和24年から積極的にこの問題に取り組み現在では八幡区八千八百世帯の五十八%にあたる、四百三十七町会、五千百世帯がこの運動の推進者です。そのおかげで年間二千二百名を超えていた伝染病の発生も、39年度には五分の一の四百八十一名に減りました。北九州市では、ことしの重要施策の一つとして、蚊とハエの撲滅運動を中心とした、きれいで住みよい町づくりを進めていくつもりです。みなさんの御協力をお願いします。とあいさつしました。

寄付ありがとうございました

- 八幡区社会福祉協議会へ3月1日～15日までに、39件 244,834円の寄付がありました。 敬称略
- 植村正頼(春の町二) 松山ユミ(幸神町三) 内海トキ子(穴生) 大岩根トキ(尾倉町二) 安東学(熊手町一) 永田力子(東河内) 門司時枝(折尾大膳) 古海義信(穴生) 宮ノ崎 秋吉友喜(中央町五) 矢野幾太郎(花尾町二) 柳保隆(屋敷町四) 徳永博視(八千代町中一) 芥川賢一(穴生製鉄アパート)
- 山口則義(則松) 佐甲和明(枝光町五) 小林格(京良城) 中村丹次(景勝町一) 津留弘(折尾大膳) 古井哲雄(穴生製鉄アパート) 稲月栄和(紙園町一) 齊藤茂美(黒崎町桜ヶ丘) 津森カスイ(石坪町一) 酒井一(熊西町二) 岡部シズ子(帆柱町七) 三原進(豊町) 古森正九二(清田町一)
- 後藤花子(清納町五) 小山時義 冷泉勝也(宮田町二) 大石峰夫(小倉区) 安藤敬夫(築地町三) 依口ヒサヲ(楠橋緑) 宮野邦雄(丸山町三) 古屋田光則(中尾町三) 野村ハルエ(平野町一) 中村郁夫(東通町三) 楠本政広(上本町一) 松下和男(古良町一) 姫野満江(中尾町一) 松尾繁美(藤田町一)

黒崎保健所の窓口

黒崎保健所の診察日程が4月から変わりました。午前は9時～11時 午後は1時～3時。

▽月11午前・成人病検診および相談、妊産婦検診 午後・結核健康診断および相談 ▽火11午後・乳幼児検診および相談(第四火曜のみ生活保護世帯のミルク証明) 精神衛生相談(第二・四火曜のみ)

▽水11午後・結核健康診断および相談、母親教室(第一・二・三水曜) ▽木11午後・生後四か月児の検診(第一・二水曜) 生後七か月児の検診(第三・四水曜) 以上の該当者には日時を指定したハガキを送ります。▽金11午後・成人病相談 ▽土11午前・優生保護相談 各種試験検査と性病の健康診断は、いつでも受け付けます。

保健所外では香月公民館 ▽第二水曜11午前・四・七か月児検診 午後・乳幼児の相談 ▽第三水曜11午前(10時～11時)・妊産婦検診 午後・乳幼児検診と相談。

木屋瀬公民館 ▽第一水曜11午前(10時～11時)・妊産婦検診 午後・乳幼児検診と相談。

飼犬に注射を

おたくの可愛い飼犬に、狂犬病予防注射を受けさせましょう。昭和40年度の登録も同時に行ないます。登録料二百円、注射料百五十円が必要。午後1時半～3時半

☆4月13日 本城小、陣の原消防分団前。☆14日 柳原公園、穴生小。☆15日 遠賀保健所跡。

☆16日 正願寺、則松旧補導所跡

☆19日 春日台小公園。☆21日 永大丸浄光寺、町上津役公会堂

☆22日 竹末区民館、永大丸第一公園。☆23日 上津役公民館

種痘の日程

種痘をして、お子さんを恐い天然痘から守りましょう。こんど受けなければならぬのは、昭和39年7月1日から40年1月31日生れの乳児と、いままで一度も受けていない人。種痘は、4月6・7・8日の三日間、近かくの開業医院で、検痘日は4月13・14・15日。母子手帳をお忘れなく。なお、大蔵、枝光・陣山・黒崎・熊西地区の人はつぎの公民館で受けましょう(カッコ内は検痘日)

▽4月6日(13日) 大蔵公、陣山公 ▽7日(14日) 枝光公、黒崎公 ▽8日(15日) 枝光第一区民館、熊西公。午後2時～4時。

内職しませんか

総合授産所では、おかあさんがたが家庭で簡単にできる、ミシン縫いの内職希望者を募集中です。作業内容は学童用体操服です。ミシン以外の材料は授産所が用意します。内職決定者には、半日の講習会をひらきます。申込みは4月30日までに、総合授産所(本町三④4536)または、香月新町の上田節子さん、木屋瀬中町の岩尾智子さん、上津役大原団地三号の古賀みどりさんへ

花の品評会

八幡区主催の花の品評会は3月25日、黒崎公民館でひらかれました。参加は百五十数点で優秀出品としてつぎの人を表彰しました。

水仙・フリージャ手島登良雄(晴男) レンギョ(古野保)



春の花いっぱい(黒崎公)

やはた 春まつり 4月10・11・12日

花火大会 10日よる7時半 桃園競技場

■町内シャギリ仮装行列 ■郷土の芸能 ■素人演芸大会 ■春のおどり

9日 東京歌舞伎公演 昼夜 6時半

11日 グレンミラー楽団演奏会 昼夜 6時半

12日 歌舞伎公演 昼夜 6時半

16日 北九州芸術祭・演劇公演 6時半

17日 ドイツ・バイエルン交響楽団演奏会 6時半

27日 労音例会・ダーク・ダックス 6時半

4月の市民会館

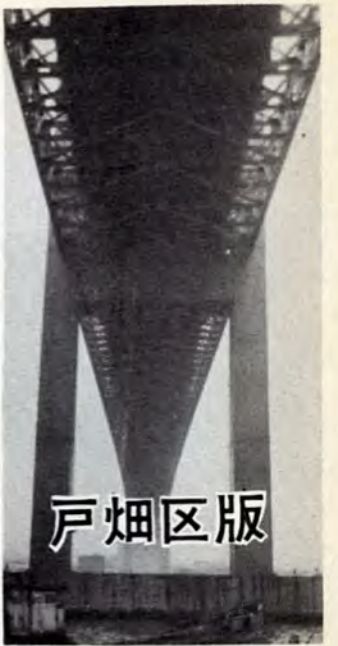

戸畑区版

国鉄複々線化の建設進む

明治町踏切の立体交差工事

踏切で列車が通るのを待たないで、人も車も自由に通れるように、城野戸畑線明治町踏切の立体交差の工事が国鉄鹿島本線の複々線化工事に合わせて、ことし1月

から始められています。立体交差部分は幅員九・五メートルの車道とこの車道の両側に二・二五メートルの歩道がつき、高さは四・五メートルで大型車でも自由に通れます。

上まもなくできあがる浅生通り側の取付け道路左列車が通るのを待っている人々。(明治町仮設踏切)



相談室に直通電話

区民相談室に専用電話をとりました。下水道道路など市政に関する卒直な苦情、要望、意見などをお聞かせください。TEL 88-2139

はる・春・はるです

柔らかな春の日差しを浴びて、浅生公園の大噴水池では、サビをおとしたり、色を塗り替えたりして化粧直しが行われました。百四十口の噴水口を持つ西日本一の噴水は、ひるは七色のアーチをえがき、よるは五色の美しい光の模様を造って、わたしたちの心をなごませてくれます。しかし、まいたし二、三の心ない人たちのために、ビンのかけらやレンガ、石ころなどのほか、公園内の植木が投げ入れられて掃除をするのがたいへんです。公園にはたくさん草木を植えているほか、ベンチや休息所もありますが、もう少し公園をかわいがって、市民みんなが伸々とできる、いこいの場にしたいものです。



心ない人が、投げ入れたビンや石ころを除いて、美しい噴水に...

祇園町踏切が歩行者専用の地下道に

明治町踏切の立体交差工事に関連して、祇園町踏切に地下道を造ることにしました。この工事は四月中旬から踏切の道路を一段掘り下げ、国鉄軌道を二メートル高くして行なわれ、十二月末

に完成する予定で、完成後は歩行者だけしか通れない地下道となります。地下道は二百七十五万円の工費を見込み幅二メートル、高さ二・二メートル、長さ十七メートル、歩行者が昼でも、夜でも安全に通れるように照明灯もつけられます。この地下道を通る場合は、階段を約一メートル下りなければならぬので、車両は通ることができません。工事の間中はご迷惑をおかけしますが、歩行者と自転車、車の方は明治町踏切から約二十メートルよりの明治町仮設踏切が大正町踏切をお通りください。

町から暴力をなくそう

春の暴力追放運動月間始まる

春の行楽シーズンを迎えて、車内や公園などで婦女がからかわれたり、町かどでいざこざを誘われて金品をゆすられたりすることが多くなります。戸畑区暴力追放推進協議会ではこれらの小暴力のほか、まらちの「ダニ」暴力団を締め出すために3月25日から4月24日まで「春の暴力追放運動月間」として、この期間中、同協議会では次の重点目標に従って、立看板やポスター、懸垂幕を作って街頭や店頭に掲示したり、実際に暴力事件を扱っている刑事さんたちと話し合ったりして、区民の日常生活が明るく、住みよいものになるよう暴力追放を推進していきます。

- ① 小暴力や迷惑行為などをなくす
- ② 被害を受けたら泣き寝入りしないで必ず届ける。
- ③ 暴力団の資金源となるミカジメ料等をこたわる。
- ④ 興業前売券等の強制をこたわる
- ⑤ 取締り機関にたいして協力する
- ⑥ 暴力をなくすことを広く市民に宣伝する。

小さなことでも110番

暖かくなると行楽地は、よっぱらいやグレン隊でいっぱい。ちよっと歩いていて、おどされたら、からまれたりしたことはありませんか。小さなことでもいやな思いをさせられたり、他人がさされているのを見たりしたら迷わず一〇番へ知らせましょう。

一週間後に検診する

種痘がついたか、つかないかの検診は一週間後の4月13日(火)から15日(木)まで、同じ時間に接種を受けたときと同じ医院で行ないます。



6日から定期種痘

生後二か月から十二か月の乳児と生後一度も接種をしていない人を対象に、第一期定期種痘を4月6日(火)から8日(木)までの三日間、いずれも午後2時から4時まで、一般開業医で行ないます。該当者は予防接種の表示をしていりもよりの医院でぜひお受けください。



犬の注射

熱がある人、いちじるしく栄養障害のある人、皮膚病にかかっている種痘すると障害をきたす恐れのある人は接種を受けられないように料金はかかりませんが接種のさいには予防接種手帳か母子手帳をお忘れなくご持参ください。

犬の登録と春の狂犬病予防注射を4月5日(月)から	西戸畑
5日(月)から	東戸畑
6日(火)	西戸畑
7日(水)	東戸畑
8日(木)	西戸畑
9日(金)	東戸畑
10日(土)	西戸畑
11日(日)	東戸畑
12日(月)	西戸畑
13日(火)	東戸畑
14日(水)	西戸畑
15日(木)	東戸畑

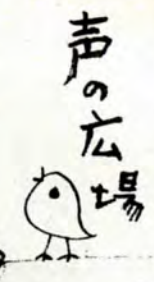

声の広場

ゴミやし尿のことは

⑧四五五番へ

問：自宅の電話が区役所清掃課と局番違いの同じ番号になっているため、し尿やしん介処理のことで、たびたび電話がかかってくる。雨の日などは、一日に二十数回もかかってくる。たいへん迷惑しています。清掃課の電話番号を他の番号に替えるなど、適当な処置を。(区民) 〇〇四五五番へ

浅生通りの未舗装部分を完全に

問：浅生通りは道路の中央部分しか舗装していない箇所があり、道路が十分に活用されていない状態です。早く全面舗装して、車両の交通を緩和してほしい。(区民)

お答え：お申し出のとおり、浅生通りは幅員の中央部しか舗装されていませんが、未舗装部分は、今後交通量などに応じて

公民館に文庫などを設けて

問：中原公民館の一隅に、児童図書館や文庫などを設置して、こどもたちにより読物を与えてほしい。(区民)

お答え：お申し出の点はよくわかりますが、図書があつせん運搬、管理指導などのため、人や経費の問題で、早急には実現できない現状です。今後とも検討したいと思いますが、さしあたり、四月十二日(月)から始まる市立戸畑図書館の「小学生の館外貸出制度」をご利用いただければ、保証金なしで自由に本を借りることが出来ます。(図書館・社会教育課)

中学生の体位向上に完全給食を

問：中学生の体位の向上などのため、中学生にも完全給食を実施してほしい。(区民)

お答え：お申し出のことは、施設の整備や調理員などの人件費、栄養基準を確保するための必要経費など多くの問題があり、小学校のような完全給食を実施することは困難です。しかし、少しでも中学生の体位が向上するように、ご承知のとおり昨年7月から牛乳給食を実施しています。(教育委員会)

発明特許相談

発明特許相談を15日(木)午前10時から午後3時まで、戸畑文化ホール会議室で開きます。県の発明協会役員が、特許、実用新案、意匠、商標などの出願手続きや実施化などの相談に無料で応じます。

精神衛生相談

戸畑保健所では毎月第2・4金曜日の午後1時から4時まで精神衛生相談を開いています。相談員は精神科専門医ひとりごとをいたり、突然笑いだしたり、大声をだしたりする場合や物におびえたりして普通の人と異なつた行為や行動が見られる場合は相談においでください。無料。

初妊婦の母親教室

初妊婦の方を対象に毎月第1・第4火曜日に妊娠からお産、育児についての母親教室を開いています。講義は6日が妊娠の生理、妊娠中の衛生、栄養。13日はお産の準備、経過と産後の摂生。20日は赤ちゃんの衣類、保育、入浴、家族計画。27日は無痛分娩、映写。いずれも午後1時から3時まで戸畑保健所で開きます。四回とも受講された方には修了証をさしあげますので、第一目に参加された方は、最後までお受けください。会費はいりませんので気軽に参加を。

部門別市政相談へどうぞ

- 8日(木) 総務、消防、教育、
 - 15日(木) 民生、福祉、保健所、市立病院
- いずれも午後1時～4時、区民相談室で各部長があなたの要望や意見をお聞きして問題の解決をはかります。

悩みごとの相談受ける

- 12日は定例人事相談日-
 - と き 12日(月) 10時～16時
 - と ころ 戸畑区区民相談室
 - 相談員 裁判所調停委員
- 土地や家のこと、金の貸し借りのこと、家庭内のことなどの相談を無料で受けます。

季節の話題



冬の着物をしまふ季節になりました。洗たくが必要な冬の背広コートなどは早めにクリーニングに出すと混雑しなくて済みませす。自分で始末できる毛織物セーターなどはアイロン仕上げをしてからシヨウノウなどの防虫剤を入れて新聞紙でカバーすると虫が付きません。また、茶箱や洋服箱に入れて保管する時は箱のおもてに品名を書いておくと、「あれはどなたかかな」と迷わずに、必要なときにはすぐ着ることができませす。

春先きは突風のため、ほこりがひどいので、はやり目やのどを痛めて苦しんでいる人をよく見かけませす。こんな季節の病気を防ぐためにも、爪を切ったり、外出などの後には必ず手を洗ったり、うがいをしたりして健康保持に心がけませす。

4月は花見のシーズンで、行楽地はたいへんにぎわいますが、昔から「酒なくて、なんのおれが桜かな」と、とかくお酒はつきませす。春の交通事故の多くは酔っぱらい運転が原因しているともいわれませす。車を運転される方は、酒を飲んだときはけっしてハンドルをにぎらないよう心がけ、楽しい春の一日をすごしたいませす。

昭和三十九年四月十五日

第三種郵便物認可

編集集

総務局行政課

印刷

日進印刷株式会社

(小倉区)

一部三円

安全・元気な通学を

黄色い旗で学童を守る

新学期に入ると、まいとし学童の交通事故が聞かれませす。新入学児をお持ちのおかあさんは「うちの子どもは安全に通学できるだろうか」と心配も人一倍多いことと思ひませす。



戸畑署警察の調べによると、昨年中に区内で起った交通事故は四百七十三件で、十一人の死者と三百七十八人の負傷者が出ています。このうち中学生以下の子どもは事故は六十一件で、一人が死亡し、六十人がケガをしてひませす。これらの事故の原因は車の直前直後の飛び出しがもっとも多いといわれてひませす。道路を横断するときは、必ず左右を確認して通るよう注意ひませす。

この安全旗の設置については、昨年の交通安全運動月間のさいに、強い要望があつたため、テスト的に前記交差点に置くよう決つたませす。

この安全旗の設置については、昨年の交通安全運動月間のさいに、強い要望があつたため、テスト的に前記交差点に置くよう決つたませす。この安全旗が高まれば、他の地区にも順次置いていくことひませす。

沢見地区に黄色い旗

このような交通事故によって、幼い子どもたちの夢やおかあさんたちの喜びが破れてしまふことのないよう、区交通安全推進協議会では、ことし区内の小学校に入学する約千九百名の全児童にランドセルカバーを贈つて交通安全を祈るとともに、浅生通りと小沢見町の交差点に黄色い交通安全旗を置いて、児童の交通安全をはかることにひませす。

一時的なやりくりは 公益質屋が有利です

一時的なお金のやりくりには、利子が安い公益質屋が有利です。貸付額は一口二万円、一世帯五万円まで。流質期間は四か月で、利子は月三分。ただし十五日以内は一分五厘です。毎日午前10時から午後6時まで営業してひませすのでどうぞ左記の公益質屋へ。
東部公益質屋(春日町五八八八)
西部公益質屋(高峰町三五)

大谷地区は 出張収納をする

本紙②ページに掲載のとおり、4月から市税の出張収納を取りやめませす。大谷地区には郵便局や銀行などの金融機関がないためこれまでどおり出張収納ひませす。

スポーツテスト



市内の十一のスポーツ少年団の団員二百七十七名によるスポーツテストが3月25日区内戸畑小学校で行なわれませす。スポーツテストは、どんな環境にある人でも自分の体力やスポーツ活動の基本となる運動能力を確かめ、その結果によって不足している能力を高めるよう努め、健康に自信を持つて生活できるように行なうませす。少年たちは垂直とび、背筋力などの体力診断テストや走り幅とび、懸垂腕屈伸などの運動能力テストを受けひませす。

ご協力ありがとうございます

赤い羽根の共同募金

昨年10月から年末にかけて行なわれた「赤い羽根」共同募金は、区民のみなさんの暖かいご協力のおかげで、前年度の実績を上廻る好成績をあげることができ、ほんとうにありがたうござひませす。

九十七円です。お寄せいただいたお金の配分は共同募金理事会で審議した結果、つぎのとおり決まりひませす。

県内の社会福祉施設へ 七三九、九六八円
区社会福祉協議会事業費 (身体障害者福祉協会・白百合) (会の施設工事費等をふくむ) 一、三四二、二〇〇円
西中原保育園ブロック塀工事 一九〇、〇〇〇円

ステレオ・コンサート

- とき 12日(月)よる7時から
- ところ 戸畑中央公民館中ホール
- 曲目 ピアノ協奏曲第26番ニ長調「戴冠式」(モーツァルト)、ケンタッキーの我が家(ホスター)ほか



4月10日まで

市立戸畑図書館の特別休館



- 市立戸畑図書館は、蔵書の整理や小学生のための館外貸出しの準備などで、4月1日(木)から10日(土)まで特別休館ひませす。
- 図書館の開館と図書館の館外貸出しは4月12日(月)からひませす。