

—後保護指導所の入所—

結核回復者の職業訓練施設、福岡県後保護指導所（粕屋郡宇美町）では、入所希望者を募集しています。科目は電気科（ラジオ・テレビ）プリント科（タイプライターを含む）洋裁科（婦人子供服）希望者には単車操縦の指導もします。指導期間は1か年、修了生には就職のあっせんもします。申込みは10月20日までに各福祉事務所へ。



風を
きつて

胸を張り、さあ一騎打の力くらべだ。きょうも勝つぞと笑顔の中学生たち。お兄ちゃん、しっかりノの声援がどこからか聞えてくる。秋晴れの澄みきった空の下、市内の小中学校の運動会が始まりました。白勝て、赤勝ての声援で賑わい、小中学生たちの力走が続きます。【写真は門司区戸ノ上中学校】

門

門

10月10日（体育の日）に市民体育祭

第五回北九州市民体育祭は10月10日（体育の日）戸畑鞘ヶ谷競技場での中央大会を中心に開きます。

【中央大会】10時、鞘ヶ谷競技場。婦人会、幼稚園児の民踊、マスケムなど楽しく多彩なプログラム。

【歩こう会】8時40分。▽Aコース 北九州市役所前集合 鞘ヶ谷競技場へ。▽Bコース 小倉区津八幡宮前集合 鞘ヶ谷競技場へ。▽Cコース 八幡市民広場集合 鞘ヶ谷競技場へ。いずれも約四キロ。

【校区対抗球技大会】▽壮年ソフトボール大会 9時 西小倉小学校・小倉思永中学校。35歳以上の人で編成する各区選抜の十六チームが参加。

▽青年野球大会 9時 八幡桃園球場。▽ママさんバレーボール大会 10時 九州工業大学体育館。各区選抜の八チームが参加。

【体育大会】▽陸上競技 11時30分 鞘ヶ谷競技場。小中学生、高校生、一般、教員。▽庭球 9時 門司庭球場。高校・一般男女。▽軟式庭球 8時30分 小倉三萩野庭球場。一般男女、百歳会。

▽柔道 10時 八幡製鉄大谷道場。中学生。▽剣道 9時 三菱化成体育館。12、15歳の無段者と初段〜七段の個人戦。▽弓道 10時 小倉弓道場。▽相撲 10時 八幡製鉄大谷相撲場。高校、青年、一般。▽体操 9時 東筑高校体育館。▽山岳競技 11時 平尾台千貴岩。▽銃剣道 9時30分 小倉企教中学校。▽ハンドボール 10時 小倉西高校。▽卓球 9時 門司体育館。▽サッカー 9時 三菱化成グラウンド。▽バスケットボール 9時 若松高校。▽バレーボール 12時 九州工大体育館。▽バドミントン 9時 小倉体育館。

【市民レクリエーション大会】▽市民フリーテニス 9時 小倉思永中学校。▽高原のついで 11時 平尾台。フォークダンスやゲーム、どなたでも参加できます。▽市民サイクリング 9時30分 鞘ヶ谷競技場集合。申込みは八幡区六田町中保則氏 4297へ。▽市民ハイキング 9時 区役所前集合（門司は文化会館前か門司駅前、八幡は市民広場に）平尾台へ。参加料（バス代おとな約二百五十円、子ども百五十円程度。申込みは10月5日までに各区社会教育課へ。

会と 催し

■第三回北九州赤ちゃんコンテ
スト 10月13日午後1時受付、八幡市民会館で。各区内から選ばれた赤ちゃん七十名が出場します。

●北九州社会福祉大会 10月18日午前9時30分 戸畑文化ホールで。

■講演会 10月8日午後2時 毎日西部会館で。テーマ「この子らを世の光に」 講師・精進牧師 施設近江学園長、糸賀一雄氏。無料。

●第五回畜産共進会 10月22日午前9時 小倉区上葛原九州電機工業短大運動場で。乳牛三十二頭、肉牛七十四頭などが参加。共進会終了後、肉牛の臨時市場を開設。

■第九回小倉まつり 10月20日、22日。▽生け花展 20日、22日（小倉城）▽相撲大会 20日午前11時（小倉城土俵）、▽祝賀大パレード 21日午後1時▽芸能大会 21日、22日午後1時（小倉城仮設舞台）▽剣道大会 22日午前10時（大手門左会場）▽大名行列、シヤギリ道中 22日午後1時。

●八幡美術館（八幡美術館） 10月1日、10日 平野遠個展、油絵など百五十点。12日、18日 グループ北九州展。13日、15日 製鉄勤労文化展。20日、25日 佐伯和美個展。（月曜休館）いずれも無料。

10月1日



行政区のあり方を検討する

行政区調査会が発足

市の行政区(現在の五区)のあり方を検討する北九州市行政区調査会(会長林田和博氏)は、9月14日戸畑区で第一回総会を開きました。この調査会は、合併後旧五市がそのまま行政区となっている現状を分析し、どのように再編成するかを検討するもので、おおよそ12月までに基礎調査を終わらせ、来年3月までに北九州市行政区再編成案を市長に答申します。総会では、行政区

再編成案策定基本要綱を審議し、「行政区再編成は、市政を真に市民の身近なものにするため、行政内容を充実強化するという方向で検討する」との基本目標を設定。その内容としては、市の長期総合計画の方針に基づいて行なうことを確認しました。さらに行政区の再編成の指針として、つぎのような項目などを考慮して案を作成することになっています。

①面積・人口の適正な行政量を決定する要素であり、わが国では、行政区の人口は十万人〜十五万人が適正とされ、他の政令市でも区の平均人口は十四〜十五万とされており、これをいちはおうの参考とする。②行政水準の統一の立場から、各区の規模を可能な限り均一にする。③区の総数は市長が統制できる範囲内にし、市政の統一性をもたせる。④地勢、交通の点でのまとまり。⑤できるだけ社会的、経済的に単位域をなしていること。⑥各区の将来の発展性を十分考慮する。⑦住民の意識を十分反映させる。⑧区役所の日常事務の処理が住民に便利であること。このほか都市計画、選挙区などがあげられています。

9月14日の第一回総会で

野犬307頭を捕獲

9月の犬の公開取締り

市では、放し飼いの犬による事故をなくすために、9月中全市いっせいに野犬捕獲を中心とした「犬の公開取締り」を行ないました。この結果、捕獲した野犬は307頭で、また狂犬病予防注射と登録をしているが、放し飼いをしていた犬28頭の飼い主に「戒告書」を出し、放し飼いをしないように呼びかけました。

市飼い犬条例では、犬による危害事故を防止するため、放し飼いをしない、捨て犬をしないなど定めています。いせんととして守られていないため、この犬の公開取締りを行なったものです。なお、10月は野犬防止月間として、全国的な運動が展開されます。飼い主のみならず、つぎのことを守ってください。

- ①人を咬むくせのある犬は口輪をかける
- ②運動や訓練は他人に危害を加えないように十分注意を
- ③散歩のとき街路や庭など公衆の場所をよごしたり、他人の庭を荒したりしない
- ④人を咬んだときは保健所に届け出る
- ⑤捨て犬をしない。

不用犬買上げ

成犬100円、子犬40円 印鑑の持参を
 ▶10月3・17日八幡市民広場 9日八幡区上津役公民館 以上午前10時〜12時
 ▶10月17日戸畑保健所午前10時〜午後2時
 ▶10月26日若松浅川労働午前10時〜午後2時



8月から総事業費三千五百万円(うち市が千二百万円を負担)で、下関市六連島からの送電海底ケーブル工事を進めています。この完成で、「いつでもテレビが見られる」「電気製品が使える」と島の人は大よろこびです。

▼清水小に言語治療教室
 校に9月18日から言語治療教室(写真右)を開設しました。この教室は、口が裂けたため発音がうまくいかない子どもたち(市内には八十八人いる)を治療するもので、県下では初めての試みで、小学校から選考された言語障害児十二人が通っています。治療にはテープレコーダーや訓練電話などを使い、子どもと先生が1対1で一人当り一時間、週一回みっちり指導にあたりたい一年ぐらいて普通の子どもと同じ発音ができるようになる予定です。



1対1で指導する言語治療教室

●胸に愛のシンボル赤い羽根を / 共同募金運動10月1日⇒12月31日

赤い羽根は、隣人愛のシンボルです。ことしは赤い羽根共同募金制度が発足して21周年を迎えました。恵まれない家庭のおとしりや子どもたち、社会福祉施設にはいてる人たちに暖いお正月を迎えていただくために、あなたも胸に赤い羽根をつけましょう。



昨年は、養護老人ホーム清風園、養護施設天徳育児園・双葉学園・若松児童ホーム、民間保育園などに配分しました。ことしは市内で22,020,400円を目標にしています。10月1日から年末まで街頭あるいは協力員による訪問などで募金が行なわれます。ご協力を。

給水制限のおおむね節水のお願ひ

- 市民のみならず、異常渇水が続き、ふたたび上水道の給水制限を行なわざ……
- るを得ないこととなり、多大のご迷惑をかけていることを深くおわびし……
- す。9月28日からは、夜8時から朝6時までの給水制限に入っております……
- す。このままでは、10月中旬頃には貯水量はほとんど底をつく状態となり……
- ます。水道局では遠賀川流域のかんがい用水の応援を受けると共に、他か……
- らの貰い水の増加など、あらゆる手段と努力を講じています。市民のみな……
- さん、ご不便をおかけしますが、節水へのご協力をお願いします。……

〔お願い〕①漏水箇所の修理 ②炊事、洗濯は、水を出し放して使わないようにして

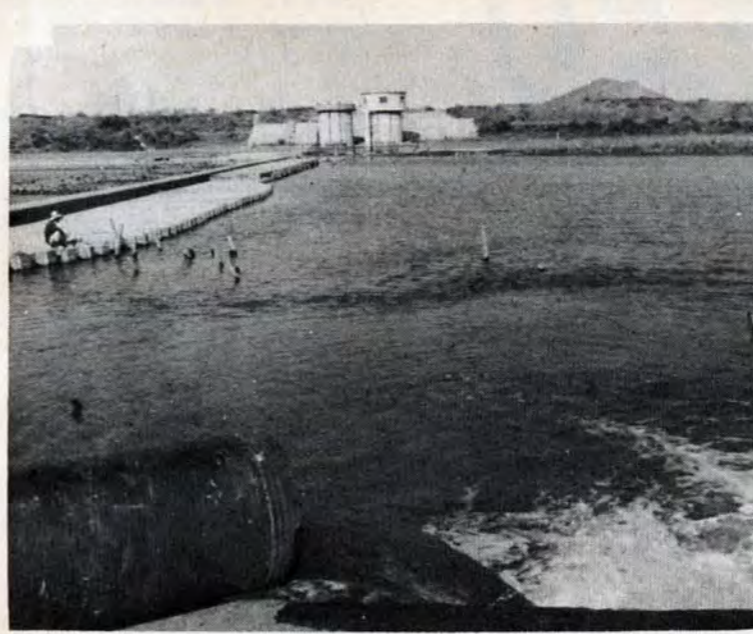

かんがい用水をうけている伊佐座取水場

現在の水事情の悪化は、上水道の使用量の急速な伸びに加え、昭和9年以来始めてといえる少ない降雨量が原因といえます。36年〜41年間の一日配水量の伸びは平均一万三千トン、とくに40年から41年にかけて二倍の二万六千トンと急速に伸びてきています。水道局は、このような状態に対応するため、緊急の対策としてつぎのような計画をたてています。

現在、水道局の配水能力は一日最大三十九万五千トンですが、46年には一日最大六十万九千トンの水需要が見込まれます。さきこのべたように遠賀川および今川取水工事を総工費百七十五億円かけて46年度には完成して、水需要に応じ得る体制を整えています。しかし、年を追って、水使用がふえるので、さらに次の拡張工事が必要となってきます。しかも、水道の財政事情は41年度末に約八億二千万円の資金不足の状態です。また、拡張工事のた

また、当面の用水計画として41年度から始めている遠賀川取水工事と今川取水工事を46年度完成の子定です。この工事完成で、遠賀川からは一日平均八万トン(一日最大十萬八千トン)今川からは一日平均八万二千トン(一日最大十萬六千トン)の取水ができます。

火災の予防
 バケツ一杯は初期防火に効果があります。火災の予防には、つぎのことに注意しましょう。
 (1) 防火用水を常時用意しておくこと。
 (2) 風呂の水は使用後もなるべく抜かないようにすること。
 (3) 老人、子供はできるだけ一階に寝ること。
 (4) 外出する時、寝る前の火の元の点検を励行すること。

急速に伸びる水需要
 屯田貯水池のかさ上げ急ぐ

こんご必要な拡張工事
 水不足解消に長期計画

衛生の注意
 衛生の注意

一秒待つ心のゆとりが身を守る 10月22日⇒31日全国交通安全運動

10月から11月にかけては秋の行楽シーズン。とくに飲酒・わき見運転、徐行違反がふえます。時速40キロで走っている車が、あなたを見つけてとまるには、21メートルの距離が必要。道路の横断は必ず横断歩道を、手をあげて車のとまるのを確認してから渡りましょう。



交通戦争——このことばは交通事故による死者が日清戦争の全死傷者に匹敵するようになったために生まれたことばです。昭和41年中交通事故による死傷者は、全国で51万人を突破し、これは戦後20年間に国民35人に1人の割合で交通事故にあっていいる勘定になります。

補正予算案15億円を上程

病院 財政再建の申出

9月市議会

9月定例市議会は、9月26日から10月14日までの予定で開かれていきます。上水道工...
 ...業用水道交通、および病院各企業会計41年度決算と一般会計総額十四億九千二百二十...
 ...万円の補正予算案、それに上水道、病院両事業の自治省への財政再建の申し出など...
 ...十三議案を提案しました。

一般会計は十四億九千二百二十万円の補正で総額三百六十七億円となります。補正予算の主なもの、公共事業に対する国の補助決定にともなう道路公園整備や、足立学園と朝日丘病院の増築、中小企業の年末融資予託金などです。

なかでも、新しい計画の町づくり道路、緊急四カ年計画は、従来の「足もと道路」(学校、市場を中心に半径三百以内)整備では救われなかった道路を市の単独事業で舗装、また側溝新設の整備計画をすすめるものです。

道路公園建設など 二億二千五百万円

国の補助で行なう公共事業は、三億二千五百万円追加しました。その内訳は、道路の維持補修(舗装補修、道路災害防除、交通安全対策など)八千八百万円、道路の新設改良八千九百万円、橋梁の新設改良四千六百万円、街路事業四千三百万円、公園建設、三百万円、その他の公共事業四千八百万円となっています。

足立学園の増築 定員二倍の百名に

し体不自由児童のための施設、足立学園は現在五十人の定員ですが、定員の二倍の百名が収容できるように、四千四百四十万円かけ

鉄筋コンクリート平家建、増築面積の約五百二十平方メートルを増築します。国の補助で三十床増築、市の単独事業で二十床を改築します。

市内におよそ百五十人いると推定される、し体不自由児の治療にさつそく役立てられます。

朝日丘病院は 五十床を増築

また、伝染病院の朝日丘病院は、鉄筋コンクリート二階建(一部平家)を二千三百万円かけて増築し、現在の八十床を百二十床にふやします。増築面積の約八百六十平方メートルは国の補助で、残り三十床は若松病院の伝染病棟廃止に代わるものです。

中小企業年末融資 一億六千万円を予託

中小企業の年末融資に役立つよう、一億六千万円を金融機関に予託し、従来の三倍の金額を協賛融資するようにします。なお今後、現行日歩二銭二厘の貸付金利を引下げるよう努力していきます。

また、初期の消火体制を強化するために、消防職員待機宿舎を、小倉、八幡に各一棟ずつ建設します。鉄筋コンクリート二階建、一棟の収容能力は世帯若用六戸、単身

屋内体育館の建設 教育施設を充実

教育施設の充実では、当初予算に屋内体育館七校などを計上しましたが、補正予算で、西小倉小学校屋内体育館建設(のべ七百一十平方メートル、工費二千八百万円)が追加されています。

解決策の両輪は 再建申請と公営企業法適用

本市は病院事業として、新市発足以来、五つの総合病院と二つの結核療養所を運営してきましたが財政再建の努力にもかかわらず、毎年赤字が増え、39年度は二億五千九百万円の赤字、40年度は五億六千万円、41年度は一億六千四百百万円と累増し、この状態ですむと、42年度末には推定赤字十八億円の見込みという慢性的な赤字の状態になります。

そこで、市としては、財政再建(準)用を自治省に申出ること、病院事業に公営企業法の規定を全面的に適用することの両輪を提案しました。

上水道事業も再建申請

公営企業法であるところの上水道事業は、41年度決算では約七千五百万円の黒字でしたが、拡張工事をするための企業債の元利償還金の増大にともなう、いままでの資金不足とあわせて累積赤字は、実に八億一千六百万円となっています。年々増える傾向にある不良債務の解消もあわせて、自治省へ財政再建の申出することにしました。

町づくり道路を推進 四か年計画で百五十キロ



ことしは、「足もと道路」整備三か年計画の最終年度ですが、これを発展させる「町づくり道路」四か年計画の第一年度事業として一億一千万円を計上しました。

町づくり道路は市場や学校周辺の整備をねらった「足もと道路」の点と点を結ぶ幅員四メートル以上の道路とでもいったもので、マイカーも通れるように舗装も高度の工法で

年度別	42年度	43年度	44年度	45年度	計
延長	13.0	42.0	45.0	50.0	150.0
事業費	80,000	250,000	270,000	300,000	900,000

年度別	42年度	43年度	44年度	45年度	計
延長	10.0	27.0	30.0	33.0	100.0
事業費	30,000	80,000	90,000	100,000	300,000

なお、この計画とは別に、市内一円の一般道路の維持補修費七十二百万円を計上しました。内訳は道路の舗装補修二十キロ五十九百万円、砂利道路補修五十キロ千九百万円、路面清掃三百万円となっています。

企業会計決算要旨

上水道、工業用水道、交通、および病院の各企業会計決算の要旨はつぎのとおりです。

【上水道事業】41年度決算は収入二十五億一千万円、支出二十四億三千五百万円、差引き七千五百万円の黒字です。しかし拡張工事をするための企業債元利償還金の増大を含め、累積資金不足は八億一千六百万円をこえます。これを解消するため、自治省へ財政再建の申出をすることにしました。

【工業用水道事業】41年度決算は収入二億三千三百万円、支出二億一千万円、差引き二千二百三十万円の黒字です。九カダムの完成と配水施設の一部完成により、第二次工業用水など、給水量一千五百トンとなり、前年に比べ五三%と大幅に増加しています。

【交通事業】41年度決算は収入七億三千九百万円、支出八億七千万円で差引き一億四千九百万円の赤字の状態です。運輸収入の伸びや、料金金の安いこと、その反面に人件費および諸経費の増加などが原因にあげられます。累積赤字十億四千三百万円におよぶ交通事業は、すでに再建企業として九か年長期再建計画をたて、国および一般会計の援助で、経営合理化の努力をすすめています。

【病院事業】41年度決算は収入十九億二千九百万円、支出二十四億六千万円で、差引き五億四千九百万円の赤字の状態です。このため財政再建の申出をすることにしました。

生活のなかに歌を、リズムを、そしてうらおいある市民生活を演出する人も聞く人も会場で、みんな音楽を楽しみ、みんな歌う、第三回「市民音楽祭」をつぎのとおり開きます。多数ご来場ください。入場整理券は各区社会教育課、もよりの公民館で差し上げています。

小倉区堺町小学校

10月21日夜6時(地域の部)
 △出演団体 堺町校区婦人会、小倉区紺屋町子ども会、小倉専門商店会、小倉区小中学校母の会、井筒

八幡市民会館

10月23日夜6時(一般の部)
 △出演団体 ハニーハワイアンズ、山彦サークル、八幡民謡クラブ、北九州労働者合唱団、緑ヶ丘幼稚園教員合唱団、西鉄洋楽部、萩の会ママコーラス、若松サ・サンライト・エコーズ、ザ・グランデュ

みんなで歌う 市民音楽祭



アリス、九州女子大学スクールジュネス、ファイブシティオールスターズ、北九州ココナッツ・アイランド、音楽同好会ヤングライダース、高峰町ママコーラス、三菱化成黒崎工場音楽同好会、八幡製鉄

門司文化会館

10月24日夜6時(一般の部)
 △出演団体 門司工業高校吹奏楽部、九州工大吹奏楽部、アンサンブルファンニス、八幡製鉄合唱団、門司児童合唱団、八幡製鉄看護学院コーラス部、小倉市外電話局マンドリンクラブ、サークル「夢」、門司わかもの会グループ、住友金属合唱団、北九州混声合唱団、門

若松文化体育館

10月27日昼1時半(学校の部)
 △出演団体 若松稲荷町保育所、戸畑小、門司早稲中、若松古前小、若松神愛幼稚園、小倉到津小、若松星陵中、若松高校、若松深町小、ママコーラス、八幡前田小、小倉思永中、若松小石小、八幡中央中、若松向洋中。

中小企業への融資



中小企業(資本金5千万円以下、従業員300人以下の会社工場および、資本金1千万円以下、従業員30人以下の商業、サービス業)に対し、つぎの各種融資があります。各区役所内の商工事務所で常時受付。

【一般融資】 運転資金や簡易な設備資金に貸し出すもの。貸付限度額 100万円、日歩2銭3厘。
 【小額融資】 事業資金で、50万円まで。利率は日歩2銭3厘以内と保証料3厘5毛以内。18か月以内に返済。
 【設備近代化融資】 機械や設備の整備、店舗の改善資金。貸付限度額 200万円。利率は日歩2銭3厘。6か月据置きで36か月以内に返済します。
 商工中金の金融相談 毎週水曜日午前9時30分~12時 北九州商工会議所(小倉区紺屋町毎日西会館内)で開いています。

「こんにちは北九州」 市政テレビを見よう



毎週土曜日正午から15分間 10チャンネル(テレビ西日本)

毎週土曜日正午から15分間は、市政テレビ「こんにちは北九州」を10チャンネルで放送しています。テレビを通して、茶の間のみなさんといっしょに、当面の市政のいろんな問題を考え、明るく豊かな北九州の町づくりをすすめる番組です。番組は毎月第1週を報道関係者と市当局者の出演による「市政レポート」、第2週は市民の方と市政の問題を話し合う「市民と語る」、第3週は北九州の歴史を探り文化を育てる「ふるさと北九州」、第4週は市民の生活意見を紹介する「われら百万市民」



生活圏行動調査 10月8・9日に実施します。これに先だち、2日から7日までのあいだ、調査対象家庭（市内に常住する人口の2%、世帯調査約七千、個人調査二万五千人）を、北九大学生が訪問して役立てるものです。

調査にご協力ください

この調査は、市民がどのような交通機関や道路をよく利用しているかなどを調べ、今後の交通計画や土地利用計画の基礎資料として役立てるものです。

また、この統計は、国の商業諸施策に役立てる資料となるもので、統計以外の目的、すなわち課税その他個々の商店の利害に関する目的には絶対使用されませんので、ご協力ください。

くらしのメモ

は養食...さんは、比較的安いです。このさんまを、私も大好きです。このさんまを、私も大好きです。このさんまを、私も大好きです。

オートミールの朝食

朝食は、お粥や雑炊よりも、オートミールがよいです。オートミールは、消化がよく、栄養も豊富です。

照明のくふう

照明は、ただ明るくするだけでなく、必要に応じて暗くすることも大切です。電球のワット数を減らすか、部屋の大きさに合った電球を選ぶなど、工夫を凝らすことで、節約もできます。

暖房の手入れ

暖房器具の手入れは、寒い季節には欠かせません。ストーブや暖房機は、定期的な清掃と点検を行い、安全に使用できるようにしてください。

市施設めぐり

「お宅のし尿は、この槽の将場で処理されています。市で処理されているし尿は、この槽の将場で処理されています。市で処理されているし尿は、この槽の将場で処理されています。」

技能検定の試験

一級、二級の技能検定試験を兼ねた福岡県技能競技大会が12月3日から開かれます。種目は、①絹人絹ジャガード織機調整工、洋裁縫、家具、建具、鉄鋼鋳物、配管電気めっき、時計修理、鉄鋼熱処

成人祭の訪ね者調査

昭和43年1月15日の成人祭の訪ね者調査は、10月16日から23日までの期間に行われます。調査内容は、訪ねる人の年齢、性別、職業などについてです。

成人祭の訪ね者調査

10月16日から23日までの期間に行われます。調査内容は、訪ねる人の年齢、性別、職業などについてです。

市・県民税〈第3期分〉

10月31日までに納めましょう

納税の場所：各區役所・出張所・分室、富士・福岡銀行の市内各支店、門司・小倉・若松・北九州八幡・北九州中央信用金庫の各本店および本店所在区の各支店、出張所、住友・第一・三菱・三和・協和・大和・日本勧業・大分・山口・十八・佐賀・三井・神戸・親和・伊豫・肥後・筑邦・広島銀行の市内各支店、安田信託・三井信託・三菱信託・東洋信託銀行の北九州支店、西日本相互・福岡相互銀行の門司・小倉・三萩野・黒崎・戸畑支店、九州相互銀行の小倉・三萩野・八幡支店、山口相互銀行の小倉・八幡支店、広島相互銀行小倉支店、商工組合中央金庫北九州支店、市内各郵便局

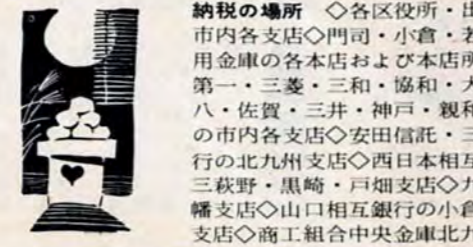

就職支度金と生活資金を貸付け

市社会福祉協議会では、低所得世帯が経済的に自立し、生活意欲をもつようにと、福祉金庫を設け就職支度金（二万円以内）、生活資金（五万円以内）を貸し出すことになりました。

申請資格は、①市民税均等割りのみの課税世帯、②地区担当民生委員が必要と認められた世帯です。申込みは各区社会福祉協議会か、区役所社会課へ。

就職支度金 申込者の子弟で中学を卒業し、就職するのに必要な準備の費用を、無利子で一万円まで、二か月間置き置き、十か月以内に元金均等償還。

生活資金 低所得世帯で一時的に生活に必要な費用を、無利子で五万円まで貸付けます。二か月間置き置き、その後五か月間以内に元金均等償還。

母子家庭に福祉資金を貸します

母子家庭に福祉資金を貸します。希望者は、毎月月末までに各福祉事務所へ申し込みください。▽事業開始資金二十万円以内、▽事業継続資金五十万円以内、▽生活資金月額千五百円、▽住宅資金十五万円、▽転宅資金二万円、このほか、入学金・就職支度金など季節的資金貸付もありません。

入居者を募集

八幡区香月町大谷（香月東口バス停から十分）のつぎの市営住宅の入居者を募集します。資格は八幡区内に住所が勤務先者を含む）がある人。収入は、一種住宅月額二万円以上三万六千円以下、二種住宅と老人世帯向け住宅月額二万円以下、特別低家賃住宅二万五千円以下。老人世帯向け住宅は福祉事務所の証明が必要です。

入居者を募集

八幡区穴生（穴生電停から五分）鉄筋四階建て2DK三十二戸、使用料月額七千五百円と、3DK十六戸、使用料九千五百円。資格は税込収入が使用料の六倍以上であること。申込みは10月11日から13日までに八幡区建設事務所（区役所内664014）へ。

入居者を募集

八幡区穴生（穴生電停から五分）鉄筋四階建て2DK三十二戸、使用料月額七千五百円と、3DK十六戸、使用料九千五百円。資格は税込収入が使用料の六倍以上であること。申込みは10月11日から13日までに八幡区建設事務所（区役所内664014）へ。

入居者を募集

八幡区香月町大谷（香月東口バス停から十分）のつぎの市営住宅の入居者を募集します。資格は八幡区内に住所が勤務先者を含む）がある人。収入は、一種住宅月額二万円以上三万六千円以下、二種住宅と老人世帯向け住宅月額二万円以下、特別低家賃住宅二万五千円以下。老人世帯向け住宅は福祉事務所の証明が必要です。

入居者を募集

八幡区穴生（穴生電停から五分）鉄筋四階建て2DK三十二戸、使用料月額七千五百円と、3DK十六戸、使用料九千五百円。資格は税込収入が使用料の六倍以上であること。申込みは10月11日から13日までに八幡区建設事務所（区役所内664014）へ。

入居者を募集

八幡区穴生（穴生電停から五分）鉄筋四階建て2DK三十二戸、使用料月額七千五百円と、3DK十六戸、使用料九千五百円。資格は税込収入が使用料の六倍以上であること。申込みは10月11日から13日までに八幡区建設事務所（区役所内664014）へ。

入居者を募集

八幡区穴生（穴生電停から五分）鉄筋四階建て2DK三十二戸、使用料月額七千五百円と、3DK十六戸、使用料九千五百円。資格は税込収入が使用料の六倍以上であること。申込みは10月11日から13日までに八幡区建設事務所（区役所内664014）へ。

引揚者特別交付金の受付

引揚者特別交付金の支給受付は、10月11日から区役所社会課で行ないますが、そのあまはしはつぎのとおりです。

支給を受ける資格 ①外地に終戦日の昭和20年8月15日（基準日）まで引き続き一年以上生活の本拠をもっていた人で、同日以降に引き揚げた人、②外地に20年8月9日（基準日）まで引き続き一年以上生活の本拠をもっていた人で、同日以降に引き揚げた人、③終戦前に出張、商用等で本邦に滞在最終戦のため外地へもどれなくなった人（いわゆる本邦滞在中のもの）、④南洋群島（元日本の委任統治領）に18年10月1日（基準日）まで引き続き一年以上生活の本拠をもっていた人で、同日以降に引き揚げた人で、日本国政府の要請で同日以降引き揚げた人、⑤フイリピン諸島に16年12月8日（基準日）まで引き続き一年以上生活の本拠をもっていた人で、19年7月1日以降、日本国政府の要請または在留者相互交換船で引き揚げた人。

また、もとの蘭印、英領マレイ半島、英領ボルネオについては16年8月1日（基準日）まで引き続き一年以上生活の本拠をもっていた人は同日以降、英・豪・加・中米などに16年12月8日（基準日）まで引き続き一年以上生活の本拠をもっていた人で、19年7月1日以降、日本国政府の要請または在留者相互交換船で引き揚げた人、それぞれ基準日以降に外地で死亡した人または引揚後に死亡した人については、死亡当時における配偶者、子、父母、孫の順序による先順位者に請求資格があります。ただし、配偶者の場合は、死亡後一親等内の血族以外の者の配偶者となった人は除くなどの制限を受けることができます。

死亡した人の請求資格 前記①から⑥までの資格を有する人のうち、それぞれ基準日以降に外地で死亡した人または引揚後に死亡した人については、死亡当時における配偶者、子、父母、孫の順序による先順位者に請求資格があります。ただし、配偶者の場合は、死亡後一親等内の血族以外の者の配偶者となった人は除くなどの制限を受けることができます。

死亡した人の請求資格 前記①から⑥までの資格を有する人のうち、それぞれ基準日以降に外地で死亡した人または引揚後に死亡した人については、死亡当時における配偶者、子、父母、孫の順序による先順位者に請求資格があります。ただし、配偶者の場合は、死亡後一親等内の血族以外の者の配偶者となった人は除くなどの制限を受けることができます。

入居者を募集

八幡区穴生（穴生電停から五分）鉄筋四階建て2DK三十二戸、使用料月額七千五百円と、3DK十六戸、使用料九千五百円。資格は税込収入が使用料の六倍以上であること。申込みは10月11日から13日までに八幡区建設事務所（区役所内664014）へ。

花薫る...めかり菊人形

とき / 10月1日⇨11月26日
ところ / 門司区めかり公園

出し物 (見流館) 里見八犬伝、巴御前、富士の巻狩土くも(四天王)、新吾十番勝負、真田幸村、文福茶釜荒木又右衛門、先代萩、那須大八、新選組、日蓮上人ひょうたん島、マリと殿様、紅葉狩、三姉妹など22景 [演芸館] グランドショー「踊るファンタジー」全12景 [菊花壇] 大輪、中輪、盆栽、懸崖、細工作など6000鉢西日本地区菊花コンクールと特設栽培教室の開催。
入場料 おとな 200円、小中学生 100円、幼児20円前売券 170円は市内たばこ店などで発売。団体割引あり

もじ版



■働く消防の写生会
10月10日午前9時から老松公園で。対象は幼稚園・小学校三年生。優秀作品は、11月の防火週間中に山城屋のほか各消防署前に展示。写真会当日は画用紙を差し上げます。

いつでも、どこでも健康体操

門司区「健康を増進する運動」を展開

門司区では、昨年から「門司区健康を増進する運動」推進協議会会長は区長、自治協会、衛生協会、婦人会、医師会など十七団体で構成）をつくり、みなさんの健康を高める運動を展開しています。健康体操をしよう からだは動かさないと硬化します。どんな体操でもかまいません。家庭で、会社で、工場で、できる範囲の体操をしましょう。いろんな会合などの折にも、途中に一回の体操をはさんでください。

◎健康診断 会社、工場などでの定期検診を受けることはもちろん、
◎ガンの検診 9月中、衛生協会

その他の人も風師号の検診を積極的に利用してください。また、四十歳の男性と、その妻を対象にした健康診断を行ない、校区ごとに一組の健康優良夫妻を選び、さらにそのうちから門司区一位を選んで、区民大会で表彰します。

検診日程はつぎのとおり。時間は午後2時～4時、同6時～8時
▽10月2日：大里南公民館
▽3日：萩ヶ丘公民館
▽4日：松ヶ江公民館
▽11日：門司保健所
▽12日：錦町公民館

水道料金の徴収

一部民間に委託
水道料金の徴収は、これまで水道局の職員だけで行なっていました。が、9月5日から、一部で民間の人に集金を委託しています。水道局職員と地区を分担して徴収におうかがいしますので、ご協力ください。集金員は身分証明証を持っています。

告知板

便そう改善工事
悪質な業者にご注意
最近「市から便そう改善にきました」と称して、工事を行ない、不当に高い工事費を要求する悪質な業者が区内に現われています。

門司清掃事務所では、便そう改善希望家庭に、補助金を出す目的で9月中に申し込みを受け付けました。これによる場合は、係員が現場調査を行なって補助金の決定をしたうえで、各家庭で直接に、または市のあつせんにより業者を決め、初めて工事にかかります。市が直接工事をすることはありません。補助申請をしていないのに工事にきたり、業者を決めてもいないのに勝手に市指定の業者だといつてはいいりこんできたりするとき、十分に注意をして、被害を受けないようにしてください。

■国保加入者のバスハイク 10月27日午前9時区役所前出発、深耶馬浜へ。対象は41年度の国民健康保険納付者で、世帯あたりの人數制限なし。10月11日・20日に印鑑、参加料一人百円、保険証(病院などにおいている人はなくてもよい)を持って、区役所国民健康保険課か大里・松ヶ江出張所にお申し込みください。

国債を買い上げ
戦没者の妻に対する特別給付金国債を買い上げます。希望者は、10月12日までに区役所社会課へお申し込みください。買い上げ額は九万四千円、老令者や生活に困っている人を優先します。

たずね人
つぎの方の所在が不明で、福祉年金証書をお渡しすることができません。区役所社会課年金係へご連絡ください。本人が亡くなった場合は、家族の方が届け出て、必要を手続きをしてください。カッコ内は旧住所です。

■電話番号を変更 10月10日から門司電話局電話営業課の②I 650、0100が②8881(代表)に変わります。電話の申し込み、移転など電話の相談はこの番号へ。この番号へかけた場合の通話料は無料になります。

レント 風師号の検診
ケン車
▽10月5日午後5時～8時大里聖母幼稚園
▽9日午前10時～午後3時田野浦昭和町上
▽11日午前10時～午後4時、12日午後5時～9時田野浦公民館横
▽16日午前10時～午後4時花山通り郵便局横
▽17日午前10時～午後4時清見市営アパート横
▽18日午前10時～午後4時、19日午後5時～9時清見公園前
▽23日午前10時～正午伊川公民館
午後2時～4時松ヶ江北小学校
公民館

犬の登録と注射
生後91日以上の犬が対象。登録は毎年一回で二百五十円、注射は春秋二回で一回につき百五十円。
▽10月4日午後2時～2時50分小野田セメント恒見工場前、3時10分～4時猿喰公民館、2時～3時松ヶ江公民館、3時10分～4時畑公民館
▽12日門鉄会館前、清見公園

不用犬の引取り
いらなくなった犬は、すてたりせずにつぎの場所へつれてきてください。
▽門司保健所：毎週火・金曜午前9時～11時
▽犬抑留所(大里寺内大久保バス停上)：毎日午前9時～午後4時

たずね人
つぎの方の所在が不明で、福祉年金証書をお渡しすることができません。区役所社会課年金係へご連絡ください。本人が亡くなった場合は、家族の方が届け出て、必要を手続きをしてください。カッコ内は旧住所です。

■甲宗八幡秋まつり 10月14日～16日。昼間は、おみこしの区内ご神幸、夜は、三日間とも同神社境内で、石見かぐら、めりかぐら、大坂歌劇団特別公演などの演奏大会を催します。ことしから、老松公園のお旅所は設けません。

▽24日午前10時～午後2時錦町1番東本願寺前
▽25日午前10時～午後2時庄司公民館前
▽26日午前10時～午後2時柳西中学校
▽5日午後1時30分～2時30分伊川公民館、柄杓田漁協前、3時～3時30分喜多久公民館、3時～4時大積公民館
▽6日午後1時30分～2時青浜公民館、2時30分～3時野江谷集会所、3時30分～4時高砂公民館、1時30分～2時30分白野江公民館、3時～4時春日町公民館
▽7日午後1時～4時錦町公民館、大里柳の御所
(以下いずれも午後1時30分～4時)
▽11日田野浦公民館、中学通り市営アパート集合所前
▽12日門鉄会館前、清見公園

▽13日老松公園横児童公園、小森江西公民館
▽16日小森江東公民館、大川公園
▽17日松崎町公園、萩ヶ丘公民館
▽18日大里本町仏願寺、社ノ木日本セメントグラウンド
▽19日柳原公園、藤松公園
▽21日市大里出張所、門司保健所

▽犬抑留所(大里寺内大久保バス停上)：毎日午前9時～午後4時

■スポーツ教室 門司体育館で午後5時～8時30分。月・木曜バドミントン教室、火・金曜空手教室、水・土曜排球教室。参加無料。

■印刷 日進印刷株式会社(小倉区)

予防接種

百日せき混合 ジフテリア

対象は、(1)第一期生
後三月から六月までの
乳児と、六か月以上で
も、まだ受けていない
人、(2)三〜四週間おき
に三回接種で、今回が

二回目。(2)第二期(第二期の接種
をすませて十一月から十八か月
たっている人)一回接種。
接種は無料。時間は午後1時30
分〜3時30分。ただし東谷公民館
吉田小学校、朽網小学校、両谷公
民館は午後1時30分〜3時。

小児マヒ生ワク

日程を一部変更

今回の対象者は、①昭和42年2
月1日から42年6月30日までの間
に生まれた赤ちゃん②昭和41年
7月1日から42年1月31日までの
間に生まれた赤ちゃん。無料。

(このほか、昭和40年4月1日か
ら41年6月30日までの間に生まれ
た赤ちゃんは、これまで二回飲
んでいないはずですが、もし一回飲
んでいない場合は、この機会にお
忘れなく、どうぞ。)

▽10月2日 富野小学校
▽3日

会場	2回目
曾根 小学校	10月 10日
丸 小学校	10月 16日
東谷 公民館	10月 17日
吉田 小学校	10月 17日
朽網 小学校	10月 17日
貴船 小学校	10月 17日
徳力 小学校	10月 18日
山 小学校	10月 18日
城野 公民館	10月 18日
城野 小学校	10月 18日
富野 小学校	11月 1日
清水 小学校	11月 1日
日 小学校	11月 1日
明 小学校	11月 1日
到津 小学校	11月 1日
中井 小学校	11月 2日
島 小学校	11月 2日
南小 小学校	11月 2日
小倉 公民館	11月 6日
小倉 公民館	11月 6日

※時間は午後1時30分〜3時30分
※前号に掲載した日程のうち、13
日以降は都合により右のように変
更しましたので、ご注意を。
▼原爆被爆者健康診断 10月 27日
・6日は小倉保健所、25日 27日
は城野保健所で行ないます。時間
はいずれも午前9時30分〜11時
30分、午後は1時〜3時。該当者
は親指大の糞便をマッパ箱に入れ
氏名を明記して持参のこと。被爆
者健康手帳をもちついでない人は
もよりの保健所で相談を。

巡回市民検診



城野保健所ではレントゲン車「みどり号」による巡回市民検診を行ないます。家庭の主婦やおとしより、保育所や幼稚園に通っていないお子さんなど、日ごろ健康診断を受ける機会が少ない方は、ぜひこの機会を利用してください。検診内容は胸部のレントゲン間接撮影と血圧の測定など。無料。

月日	時間	実施場所
10月 3日	13.00~14.30	旭ヶ丘保育園前
〃	14.40~16.00	新道寺小学校
4日	13.30~15.30	下横代バス停
5日	13.30~15.30	貫バス停前
6日	13.30~15.30	新田公民館
9日	13.30~15.30	田原(上村氏宅横)
11日	13.30~15.30	上志井公民館
12日	13.30~15.30	春吉公民館
13日	13.30~15.30	吉田郵便局前
17日	13.30~15.30	下曾根(橋本氏宅)
18日	10.00~11.30	蒲生公民館
〃	13.30~15.30	合馬小学校
19日	10.00~11.30	足立1(酒井整形外科前)
〃	13.30~15.30	神岳川横広場
20日	10.00~11.30	大島1(正念寺前)
〃	13.30~15.30	三郎丸公団
23日	13.30~15.30	足立公団第2

24日以降は次号に掲載。

こくら版



小倉保健所・所長室 0260 総務課 0522 公衆衛生課
0957 保健予防課指導係 0956 同課予防係 0958
同課防疫係 0959 城野保健所 2185 2187

区民文化祭 文芸作品を募集

第18回区民文化祭の行事の一つとして、文芸作品を募集します。ふるってご応募を。応募規定はつきのとおり。
小説…40枚以内で2編まで。
詩…5枚以内で2編まで。
いずれも400字詰原稿用紙使用

国保加入者のバス旅行

申込みは9日〜14日

国民健康保険に加入している方を対象に、「原鶴温泉」へ楽しいバス旅行を行ないます(小石原焼きも見学)。日どりは10月19日午前8時に小倉市民会館前を出発、午後6時帰着の予定(雨天決行)。
募集人員は六百名、参加料は温泉入湯料をふくめて、一人二百円

犬の登録と注射

生後九十一日以上の犬は毎年一回の登録と、春秋二回の狂犬病予防注射をしなければなりません。登録は二百五十円、注射は百五十円(日程の一部は前号に掲載済み)。
▽10月11日 城野保健所・黒住公園・霧ヶ丘小学校
▽12日 足立馬場公園・三郎丸小学校
▽13日 寿山小学校・富野天疫神社
▽16日 菊陵中学校・足立小学校
▽17日 中島小学校・白銀中学校
▽18日 富野小学校・富野市営住宅広場・延命寺観音寺
▽19日 米町小学校・堺町小学校・天神島小学校
▽20日

水道料金の徴収

一部民間に委託

これまで水道局の職員が行なっていた水道料金の集金事務の一部を、民間の方に委託することになりました。委託された人は身分証明書を持っています。氏名・住所はつきのとおりです。(いずれも水道局小倉営業所管内を担当)

野元一雄(三郎丸三水町静昭町四)
安部寿孝(香春口三鳴川和子若園町四)
宮城トミ(若生町三郎丸公団)阿部豊(八幡区石坪町五) 木原剛(戸畑区眞原町三) 奥本市太郎(戸畑区新池二)



告知板
自動車文庫
巡回目録 10月7日
木町町営ア
パート10時

参加ご希望の方は10月9日から14日までの間に、区役所国民健康保険課か、企教・東谷・両谷・曾根の各出張所へ国民健康保険証と参加料をそえて、お申し込みください。定員に達したときは、期限前でも締め切らせていただきます。
お問い合わせは区役所国民健康保険課(04131内線253)へ

小倉区役所・小倉保健所・宮田小山町集会所・今村公民館 以下次号(いずれも午後1時30分〜4時)

レコードコンサートと映画会
北九州国際文化センターで。無料
▽10月7日 スペイン繪曲(リ
オス・キョロサコフ、無伴奏ハ
ウシンナタ第一番〜六番)・武
満徹の音楽より(3)テクス・チュ
▽14日 文藝部第二番より第三
章(アラニス)、武満徹の音楽よ
り(4)ソーン・カラグラフィ

はかりの検査 10月12日：黒住公民館 13日：北方小 16日：西小倉小 17日：篠崎中 18日：南小倉小 19日：泉台公民館 20日：東築築短大 時間は10時〜15時

わかまつ版

行政相談 10月16日から22日まで「行政相談週間」感銘、年金、その他園のしごとに対して不平不満、要求などがある人の相談を受け付けます。とき、10月16日、21日午前9時～12時、ところ、区役所市民相談室、相談員、白石雅樹行政相談員。

百日ぜき・ジフテリア 予防接種

対象は、生後二カ月から六カ月までの乳児です。六カ月以上の乳児でもこの接種をすませていない乳児は三回の接種が必要で、

この第一期をすませたのち十二カ月から十八カ月までの幼児は、一回の接種です。無料。
 第一回 10月3日～5日 開業医
 第二回 10月24日～26日 開業医
 第三回 11月14日～16日 開業医
 第四回 11月18日 浅川小学校
 時間は、開業医では午後2時から4時まで、浅川小学校では午後2時から3時まで。母子手帳か予防接種手帳をご持参ください。

●ツ反応とBCG接種
 毎月第三水曜日(10月18日)はツベルクリン反応注射、第三金曜(10月20日)はその判定とBCG接種を、若松保健所で午前9時30分から11時まで行ないます。対象は生後二カ月以上でこの検査を受けたことがない人。料金約八十円。

●犬の登録と注射
 生後九十一日以上の犬は、毎年一回の登録の、春秋二回の狂犬病予防注射をしなければなりません。登録手数料二百五十円、注射料百五十円。
 10月2日 有毛公民館前10～12時、安屋公民館前13～14時、脇の浦バス停前15～16時、3日 島郷公民館前10～12時、日本板硝子浴場前13～16時、4日 東二島日吉神社前10～12時、東25区公民館前13～16時、5日 赤島24区

公民館前10～12時、宮丸公園内13～16時、6日 畑保育所10～12時、小石公民館前13～16時、9日 若松区役所前広場10～15時、11日 日炭5坑(三ツ頭)クラブ前10～12時、日炭2坑(高尾)労務前13～15時、12日 日炭三坑(浅川)労務前10～12時、大鳥居公民館前13～15時、居住公民館前13～15時、13日 旗島神社前10～12時、波打公園13～15時、16日 若松保健所10～15時、惣牟田神社前13時30分～14時。

水道料金の徴収
 水道料金の徴収は、これまで水道局職員だけで行なってきましたが、このほど一部地区を民間の人に委託して行なうことにしました。徴収業務には平素ご協力を願っています。新しい担当者中川秀吉氏(戸畑区幸町)は、水道料金集

金人の身分証明書を携行して、つぎの地区を担当します。
 「委託地区」 8区、9区、10区、11区、12区、17区。
 ●点字講習会 10月15日午後1時本町二丁目7番7号矢幡清吉氏宅(7)4874で。講師は北九州盲学校教諭。受講は無料。
 ●消防団第五分団から 当分団の車庫と詰所を改築するために、一時移転しますので協力ください。期間 9月23日～11月30日 場所 藤本町二丁目旧興仁保育所(旧住所は宮丸町)
 ●転入・出は電報電話局にも 若松電報電話局の(7)3601は無料で、お宅の度数には関係しませんので、転入・転出のさいは、当方にも一報ください(電報電話局) 寄付ありがとう (香典返し) 民生委員社会福祉協議会へ 笠原逸翁(西園町) 泉原藤次郎(本町三) 小川マツ子(赤島町) 村上真澄(西小石町) 上野秀子(西天神町) 入江ヨコ(浜町三丁目) 閑地秀松(浜町二丁目) (敬称略)

健康診断を受けよう

受けなくてはならないのは、学校に行く前の幼児(幼稚園や保育所にいるお子さんを除く)学校を卒業後、勤めに出ていない人、勤め先で診断を一度も受けたことのない人です。ふだん健康診断を受ける機会が少ないおかあさん方は、ぜひ受けてください。検診料は無料です。診断はつぎのを行ないます。①6歳以下の乳幼児は、ツベルクリン反応とBCG接種②レントゲン間接撮影を全員に、③間接撮影をした結果、異状のある人は精密検査をします。④血圧測定は40歳以上の人(40歳以下の人でも希望者は)当日は個人あてにお届けした受診票または血圧測定をする人は血圧手帳をご持参ください。

結核健康診断の日程

実施区	間接撮影 血圧測定 ツベルクリン 10時～15時半	ツベルクリン 判定 BCG接種 10時～12時	実施場所
12	10月2日	10月4日	公民館
13	10月3日	10月5日	公民館
東14	10月4日	10月6日	公民館
中14	10月5日	10月7日	公民館
西14	10月6日	10月8日	公民館
15	10月9日	10月11日	畑保育所
16	10月11日	10月13日	高塔中運動場
17	10月12日	10月14日	若松小学校
18	10月13日	10月15日	保健所
19	10月16日	10月18日	駐在員宅前
20	10月17日	10月19日	古前小
21	10月18日	10月20日	大喜多医院
22	10月19日	10月21日	公民館
23	10月20日	10月22日	公民館
24	10月23日	10月25日	公民館
東25	10月24日	10月26日	公民館
西25	10月25日	10月27日	公民館
32	10月26日	10月28日	三坑労務
35	10月27日	10月29日	二島坑集会所
36	10月30日	11月1日	公民館
37	10月31日	11月2日	高尾労務
38	11月1日	11月3日	三ツ頭労務

昭和三十九年四月十五日 第三種郵便物認可

編集

北九州市総務局広報課(戸畑区新池一丁目一番一号)

印刷

日進印刷株式会社(小倉区)

(一部三円)

若松区 文化祭

○総合文化展
 10月29日⇨11月5日
 文化体育館大ホール

華道・写真・日本画・洋画・版画・書道
 ○川柳 10月22日 9時～7号室
 ○航空文化 11月2日夜6時
 ……小ホール
 ○茶道 11月3日10時 ……西念寺



○短歌 11月3日9時 ……7号室
 ○三絃 4日夜6時30分
 ……小ホール
 ○児童文化 11月5日9時小ホール
 ○俳句 11月5日9時…7号室
 ○謡曲 5日9時…えびす神社
 ○演劇 11日13時…小ホール
 ○日舞 12日9時…小ホール
 ○器楽 18日10時…小ホール
 ○浄るり 19日10時…小ホール
 ○洋舞 23日13時30分…小ホール

秋をたずねて… 市営バスで旅行



日帰りコース
 ●別府杉ノ井パレス 10月15日(日) おとな 1,140円 こども 820円
 泊りコース
 ●天草五橋と雲仙観光 10月21日(土) 22日(日) 泊2日 おとな 4,660円 こども 4,310円
 ●九州一周の旅 青島、日南海岸、都井岬、桜島など。 10月8日(日) 9日(月) 10日(祝日) 泊3日 おとな 7,000円 こども 6,530円 料金はいずれも観光料、宿泊料金を含んでいます。

市交通局観光係 ⑦9 0031
 丸柏案内所 ⑦6 3479
 折尾営業所 ⑥9 0031

やはた版

■あき市住の入居募集 来年1月から6月までの半年間にあくことが予想される市営住宅の入居希望者を、あらかじめ募集するものです。予定戸数は第一種住宅七十七戸、第二種六十戸で、抽せん予定です。

小児マヒを防ぐために

ポリオ生ワクの服用を

対象は、①昭和42年2月1日から6月30日までに生まれた人(今回はじめてなので二回服用。二回目は来年春) ②41年7月1日から42年1月31日までに生まれた人(今回は二回目になる) ③40年4月1日から41年6月30日までに生まれた人で二回の服用をすませている人。接種は無料。母子手帳か予防接種手帳のご持参を。

百日せき 予防接種

対象は、生後二カ月から六カ月までの乳児です。六カ月以上の乳児でも、この接種がすんでいない乳児は二回の接種が必要です。この第一期をすませたあと十二カ月から十八カ月までの幼児は、一回の接種です。無料。

【日程】時間午後2時~4時

10月11日陣山公、12日黒崎公、13日折尾公、16日香月公、17日熊西公・前田公、18日枝光公・春日台区民館、19日枝光北公・穴生公、20日大蔵公・永大丸区民館、23日高見公・本城公、24日尾倉公・上

■高血圧の注意と、高血圧食の講習

医師と栄養士が指導します。本人と食事の用意をする人も。時間は午前10時~12時。▽10月4日公民館▽6日前田公民館▽17日尾倉公民館▽25日枝光公民館▽31日大蔵公民館

■犬の登録と注射

生後九十一日以上の犬は、毎年一回の登録と春秋二回の狂犬病予防注射をしなければなりません。登録手数料二百円、注射料百五十円です。時間13時30分~15時30分。【日程】▽10月5日香月町木原徳区区长宅前、大辻旧配給所前▽6日大隈旧配給所前、香月出張所▽11日本城公民館、柳原公園▽12日陣原消防分団前、穴生小学校▽

水道料金の徴収

一部民間に委託

水道料金の徴収を、9月から一部地区を民間の人に委託しました。集金人は身分証明証を携帯して協力をください。カッコ内住所。【委託集金人名と担当地区】増田弥恵子(台良町一) 丸山町、大谷町、上本町、末広町、白川町、日の出町の一部、中央町の一部▽大庭久枝(日の出町二) 春の町、帆柱町、天神町

紅梅町、八千代町東・中、久喜町の一部▽川村和子(馬場山) 熊手町、東・西・南王子、大畑、鳴水町、幸神町、曲里東▽坂口輝美(下香月) 町上津役大原団地、水三番、穴生の一部▽細野実(直方市) 大膳、則松、陣原▽山崎良雄(陣原三丁目) 折尾、陣原▽松原勇(三ヶ森旭ヶ丘) 三ヶ森、下上津役、穴生の一部▽松岡好成(香月畑) 香月地区(敬称略)

掲示板



■心配と相談 毎週月・水・金曜日午前10時から午後3時まで八幡社会福祉会館(丸山町二)で家庭内のもめごと解決の助言をします。秘密厳守。無料。
■軟式野球大会 10月15日午前9時30分桃園テニスコートで。希望者は10月11日までに区役所の体育係へ。個人戦だけ。参加無料。
■交通安全講習会 八幡自動車運転者協会と八幡警察署が主催する同講習会が、10月5日・6日の二日間午後6時から警察署一階講堂で行なわれます。免許証、会員証を持参すること。
■戦没者の妻の特別国債を賞上付 戦没者の妻の特別給付金国債(額面二十万円)を九万四千円で買上げます。ワケに制限がありませんので老齢者、生活困難者を優先します。希望者は10月12日までに区役所社会課へ申込みを。

寄付ありがとうございます

八幡区社会福祉協議会へ9月1日から14日まで、十九件一十三万四千五百二十円の寄付がありました。入江イサム(熊西町二) 藤原文造(折尾山) 鴨宮隆(春の町五) 香月公(馬場山) 池田麻生(義弘八代) 東二門司(大谷町二) 遠近結(折尾山) 米倉常吉(折尾山) 吉田五木(東通町一) 玉田精中(尾倉町二) 波多野直人(熊手町二) 六戸靖典(三ヶ森) 正田レイ(折尾山) 大膳八組(延原) 桑原野村(中西町) 郎春の町五) 波多野キミ(松崎) 二(岩村) 美津江桃園(アト東) 蔵田文雄(平野アト東) (敬称略)

年に一度は受けよう



市民健康診断

年に一度は必ず健康診断を受けましょう。家庭の主婦や商店のみなさんは、ぜひこの機会に受けてください。八幡保健所管内はレントゲンと血圧測定、黒崎管内はレントゲンのみ。無料です。

黒崎保健所の管内 67 0990

月日	時	間	実施場所
10. 3	10.00	11.30	坑坑ホーム
10. 3	13.30	15.30	炭三老館
10. 4	10.00	11.30	大新香木大谷
10. 4	13.30	15.30	炭三老館
10. 5	10.00	11.30	大原団地
10. 5	13.30	15.30	大原団地
10. 6	10.00	11.30	大原団地
10. 6	13.30	15.30	大原団地
10. 11	10.00	11.30	板ヶ丘三妻セメント社宅
10. 11	13.30	15.30	板ヶ丘三妻セメント社宅
10. 12	10.00	11.30	陣原永大丸老人ホーム
10. 12	13.30	15.30	陣原永大丸老人ホーム
10. 13	10.00	11.30	春日台伊藤商店横公園
10. 13	13.30	15.30	春日台伊藤商店横公園
10. 16	10.00	11.30	聖セゼフ老人ホーム
10. 16	13.30	15.30	聖セゼフ老人ホーム
10. 17	10.00	11.30	本城団地(八幡電機)
10. 17	13.30	15.30	本城団地(八幡電機)
10. 18	10.00	11.30	折尾西公民館
10. 18	13.30	15.30	折尾西公民館
10. 19	10.00	11.30	引野木市営23棟集会所
10. 19	13.30	15.30	引野木市営23棟集会所
10. 20	10.00	11.30	大畑市営化成講堂前
10. 20	13.30	15.30	大畑市営化成講堂前
10. 24	10.00	11.30	鳴水小児科P
10. 24	13.30	15.30	鳴水小児科P
10. 25	10.00	11.30	西城山小児科P
10. 25	13.30	15.30	西城山小児科P
10. 26	10.00	14.00	黒崎保健所(八千代町)
10. 26	13.30	15.30	黒崎保健所(紅梅町)
10. 26	10.00	14.00	黒崎保健所
10. 26	13.30	15.30	黒崎保健所

八幡保健所の管内 63 0006

月日	時	間	実施場所
10. 3	10.00	11.30	前田小学校
10. 3	14.00	16.00	花園公園
10. 4	10.00	11.30	花尾団地1、2、3、4、5、6、7、8、9、10、11、12、13、14、15、16、17、18、19、20、21、22、23、24、25、26、27、28、29、30、31、32、33、34、35、36、37、38、39、40、41、42、43、44、45、46、47、48、49、50、51、52、53、54、55、56、57、58、59、60、61、62、63、64、65、66、67、68、69、70、71、72、73、74、75、76、77、78、79、80、81、82、83、84、85、86、87、88、89、90、91、92、93、94、95、96、97、98、99、100
10. 4	14.00	16.00	花尾団地1、2、3、4、5、6、7、8、9、10、11、12、13、14、15、16、17、18、19、20、21、22、23、24、25、26、27、28、29、30、31、32、33、34、35、36、37、38、39、40、41、42、43、44、45、46、47、48、49、50、51、52、53、54、55、56、57、58、59、60、61、62、63、64、65、66、67、68、69、70、71、72、73、74、75、76、77、78、79、80、81、82、83、84、85、86、87、88、89、90、91、92、93、94、95、96、97、98、99、100
10. 5	10.00	11.30	尾倉中学校(陸橋付近)
10. 5	14.00	16.00	尾倉中学校(陸橋付近)
10. 11	10.00	11.30	熊手町西側
10. 11	14.00	16.00	熊手町西側
10. 13	10.00	11.30	大畑市営化成講堂前
10. 13	14.00	16.00	大畑市営化成講堂前
10. 17	10.00	11.30	鳴水小児科P
10. 17	14.00	16.00	鳴水小児科P
10. 18	10.00	11.30	西城山小児科P
10. 18	14.00	16.00	西城山小児科P
10. 20	10.00	11.30	鳴水小児科P
10. 20	14.00	16.00	鳴水小児科P
10. 24	10.00	11.30	西城山小児科P
10. 24	14.00	16.00	西城山小児科P
10. 25	10.00	11.30	鳴水小児科P
10. 25	14.00	16.00	鳴水小児科P
10. 27	10.00	11.30	西城山小児科P
10. 27	14.00	16.00	西城山小児科P
10. 31	10.00	11.30	鳴水小児科P
10. 31	14.00	16.00	鳴水小児科P

昭和三十九年四月十五日 第三種郵便物認可

編集

北九州市総務局広報課(戸畑区新池一丁目一番一号)

印刷

日進印刷株式会社(小倉区)

(一部三円)

とぼた版



■市政事務連絡制度を改正 これまで「市政だより」など周知文書の配布回覧、ポスターの掲示などは、市が委嘱した「自治委員」にお願いしてきましが、10月1日から住民組織である「自治会連合会」に依頼することにし

ました。従って市・区からの経路は▽区役所↓地区自治会↓自治委員協議会↓自治委員↓市民 となります。なお、転出入の異動証明の自治委員副申も10月1日から廃止されましたので、異動のさいは直接米穀登録店へ。

掲示板

■定例人事相談 10月11日10時
16時区役所市民相談室で。相談内容は金銭貸借、土地家屋の貸し借り、家庭のもめごとを調停委員、人権擁護委員が無料で応じます。

■心配と相談 10月3日10時
15時文化ホール会議室で。生活上の問題などを区社協理事、民生委員がお聞きして解決をはかります秘密厳守。相談は無料です。

■發明特許相談 10月16日10時
15時文化ホール会議室で。特許、実用新案、意匠などの相談を県發明協会員が応じます。無料。

■秋の俳句大会 10月29日午後1時
東戸畑公民館で。同会での発表句を募集しています。一人三句まで一句につき百円をそえて穴井太氏(戸畑俳句協会副会長、区内天願寺夜宮)へ10月20日までに。

■邦楽の夕 10月6日午後6時
戸畑公民館ホールで。光枝会、戸畑邦楽協会、戸畑三曲協会など出演

■洋楽奏・コーラスの夕 10月7日
午後6時文化ホールで。洋楽演奏はファイブシテイオーケストラ、はるか二十一年団体、コーラスは北九州市民合唱団ほか四団体出演

■書道刀剣小道具の審査 日本美術刀剣保存協会戸畑支部主催で同審査会が、10月15日・16日(時間午前9時午後3時)の二日間、東戸畑公民館(三六電停から三百円)で開かれます。審査料は刀剣一口につき五百円、小道具四百円、貴重資格あるいは特別貴重資格の場合はさらに高額になります。

小児マビを防ぐために

生ワクを飲もう

小児マビを防ぐために生ワクチン服用しましょう。対象は、①昭和42年2月1日から6月30日までに生まれた人(今回がはじめてなので二回服用しなければなりません。二回目は来春)②41年7月1日から42年1月31日までに生まれた人(今回が二回目にあたる)③40年4月1日から41年6月30日までに生まれた人で二回の服用をすませていない人。接種は無料です。母子手帳が予防接種手帳を持参してください。

初めておかあさんになる人のために「母親教室」を開きます。受講生、家族計画。第三回は赤ちゃんの衣類、妊娠体、子手帳をもつて戸畑保健所へ。日程 10月3日・17日・24日・31日。第一回は妊婦の生理、妊娠中の衛生、子保健に関する養育、育成医療等。

母親教室

赤ちゃんの保育。

予防接種

対象は、生後二か月以上の乳幼児で、この接種を受けたことのない人は三回、前記をすませた十二か月から十八か月たった人は一回の接種です。無料。

生後九十一日以上の犬は、年一回の登録と二回の狂犬病予防注射を受けなければなりません。登録料は二百五十円、注射料は百五十円。時間はいつでも午後1時から午後四時まで。日程 10月2日初音公園・丸町公園 10月3日一枝公民館 10月4日中原公民館 10月5日新堤公園(西町小公園) 10月6日西戸畑公民館・東戸畑公民館 10月9日大谷公民館・東戸畑公民館 10月11日大谷公民館・東戸畑公民館 10月12日東戸畑公民館 10月13日東戸畑公民館 10月14日東戸畑公民館 10月15日東戸畑公民館 10月16日東戸畑公民館 10月17日東戸畑公民館 10月18日東戸畑公民館 10月19日東戸畑公民館 10月20日東戸畑公民館 10月21日東戸畑公民館 10月22日東戸畑公民館 10月23日東戸畑公民館 10月24日東戸畑公民館 10月25日東戸畑公民館 10月26日東戸畑公民館 10月27日東戸畑公民館 10月28日東戸畑公民館 10月29日東戸畑公民館 10月30日東戸畑公民館 10月31日東戸畑公民館

犬の登録と注射

9日権ノ木谷市住墓地・岩ヶ鼻市民プール前 10月11日大谷公民館・東戸畑公民館 10月12日東戸畑公民館 10月13日東戸畑公民館 10月14日東戸畑公民館 10月15日東戸畑公民館 10月16日東戸畑公民館 10月17日東戸畑公民館 10月18日東戸畑公民館 10月19日東戸畑公民館 10月20日東戸畑公民館 10月21日東戸畑公民館 10月22日東戸畑公民館 10月23日東戸畑公民館 10月24日東戸畑公民館 10月25日東戸畑公民館 10月26日東戸畑公民館 10月27日東戸畑公民館 10月28日東戸畑公民館 10月29日東戸畑公民館 10月30日東戸畑公民館 10月31日東戸畑公民館



市民健康診断

年に1回は健康診断を受けましょう。家庭の主婦や商店のみなさんはぜひこの機会に…。診断の内容は、①30歳以上は間接撮影のみ ②7歳以上30歳未満はツ反応検査(陽性者は除く)と間接撮影 ③6歳以下はツ反応検査(母子手帳を持参のこと)。なお、間接撮影には金具やボタンのない肌着をつけてください。【製鉄家族検診(間接撮影のみ)】一週間午前10時～午後3時30分 10月2日鞘ヶ谷社宅公園前(301号大津氏宅前) 10月3日一枝社宅西六棟西側広場 10月4日西中原社宅クラブ前 10月31日東中原社宅公園側(五六号古賀氏宅前) 10月1日小沢見社宅見張所裏 【結核検診(ツ反・間接撮影)】一週間午後1時30分～3時30分 10月11日東牧山公民館 10月17日牧山公民館 10月18日浅生公民館 10月24日東戸畑公民館 10月25日西大谷公民館 10月11日東大谷公民館 10月11日天願寺公民館 【BCG接種】一週間午後1時30分～3時30分 10月13日東牧山公民館 10月19日牧山公民館 10月20日浅生公民館 10月26日東戸畑公民館 10月27日西大谷公民館 10月11日東大谷公民館 10月11日天願寺公民館



年に一回は受けましょう

昭和三十九年四月十五日 第三種郵便物認可

編集 北九州市総務局広報課(戸畑区新池二丁目一番一号)

印刷 日進印刷株式会社(小倉区)

(一部三円)

福岡県内職公共職業補導所が、市立戸畑授産所(小芝三丁目3897)で、同生徒を五名募集しています。技術指導は無料。年齢、経験は問いません。希望者は10月15日までに同所へ申込みを。【ビーズ刺しゅうの内職】

【区美術展の作品募集】第十九回戸畑美術展(10月29日)11月3日文化ホール展示室)の絵画、工芸、デザイン、写真、書道の四部門作品を募集します。出品資格は戸畑区内に住所または勤務先があること。出品は三点以内。搬入は10月27日午前10時から午後7時までに教委戸畑区支所社会教育課へ。出品規定、申込書は各地区公民館、書店などにあり。

【国民健康保険被保険者のバスハイイク】は10月13日(午前7時45分文化ホール前集合、8時出発、午後7時帰着)山口県萩市内を観光します。41年度国民健康保険納者で希望する人は10月2日から7日までに参加料一人二百円をそえて区役所国民健康保険課へ。定員百五十名になりしだい締切ります。

【水道料金の徴収】水道料金の徴収一部民間に委託 収事務のうち区内丸町、相生町、高峯、菅原の各地区を川畑雪枝氏(権ノ木谷)に委託しました。身分証明書を携帯していますのでご協力ください。