



(門)



(門)

子どもも交じえて一家総動員——
3月23日八幡区三条橋ぎわの広場で大蔵川を美しくする大会が、開かれました。北九州青年会議所の呼びかけです。
大会のあと参加者約六百人が、ごみ収集作戦。川原に降り

て雑草を刈り、腐った木ぎれや泥に埋まった古タイヤなど、よくもこんな

川を美しく

大蔵川に600人

にさらえました。「郷土の川を美しく」という地元のみなさんの活動は、紫川からはじまって、門司の田畑川、小倉の板櫃川、若松の栄盛川、八幡の堀川など各地で、これまでにない盛り上がりを見せています。

東西南北

▲エイプリル・フル 4月1日はエイプリル・フルで、欧米ではこの日に限って、ウソをついても人をからかっても許されるという、いわば「いたずらご免」の日となっています。

十八世紀ごろから行なわれている風習で、一説では欧米ではなく、インドの仏教徒の苦行が終わって、もとの凡人に戻ってしまうのを戒めようとする「やゆ節」から起こったともいわれていますが、はつきりはしていません。

日本には「ウソも方便」という、あまり感心しないコトワザが4月1日だけでなく、一年中まかり通っていますが、せめて、この日だけにとどめてもらいたいです。

もともとエイプリル・フルのウソも、罪のないユーモアのあるウソで、ストレス解消に役立ててほしいものです。

▲緑の週間 九州では三月一日から七日まででした。北海道は五月となつていますが、全国的には四月一日から七日までがこの週間で、緑は人間の生活にいいを与えればかりでなく、騒音や有毒ガスも防ぎます。緑を守り育てたいものです。

当たり4万6,000円

44年度一般会計予算

昭和44年度の予算は、一般・特別・企業の三会計あわせて、八百九十六億円の大予算です。前年度にくらべて一五%の伸びです。

なかでも市民生活に密接な町づくりの費用である一般会計は、四百八十八億円（市民一人当たり四万六千円）で、前年度より一九%の増です。このうち百四十二億円が、道路、住宅、学校など市民共通の財産づくり——つまり「投資的経費」です。財政が健全で

市民の財産ふやす

あるかどうかは、ただ単に赤字をつくらないということだけでなく中身の問題です。それは投資的経費の占める割合がものさしとなります。44年度一般会計に占める割合は二九%（41年度二二%）で、町づくりは急ピッチです。むこととなります。

さて、総額八百九十六億円の予算編成にあたっては、行政効率を向上させ、財政を効率的に運用する——つまりむだのない合理的な市政を基本に、市民福祉を増進させ、地域経済の振興をめざす「明るい町づくり」を強力にすすめます。具体的には、きれいな町づくり、すやかな町づくり、ゆたかな町づくりの三本の柱を軸に編成しました。

つきに重点施策を中心に各事業のあらましをご紹介します。

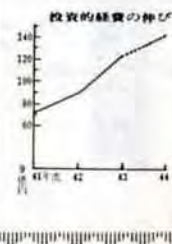

清掃

ダストボックス
バックスふやす

ごみ収集では、中高層アパート団地ではじめたダストボックスを三百五十個、七千二百世帯ふやし、紙袋ボックスを二万一千世帯にひろげます。し尿くみとり作業の困難なげ地への固定ホースの取り付けを、新年度は実用化させ門司区北川町など十八か所にとりつけます。

日明ごみ焼却場の建設に着手し、日明し尿処理場（十二万五千人口分処理）を完成させます。道路スワイパーを二台ふやし四台にします。川のみさらえや美化の立札をつくるなどに三千万円。そして流れをよくするための改良費七千五百万円を用意しました。

町づくり道路

舗装のべ一三九キロ

町づくりの道路費は、前年度より四五%増やし、百三十九キロ（門司港—香椎往復に相当）を舗装。側道は五十三キロを整備。

市営住宅

市営住宅一千百三十戸 紫川べり住宅も立のき

市営住宅は、はじめて千戸をこえて一千三百戸建設します。このほか、スラム化した住宅地改造のための改良住宅二百七十戸と、紫川沿岸のたちのきの対象となる住宅百七十九戸を建設します。



町づくり道路の整備（戸畑区小芝町で）

きれいな町

また市営住宅団地からの長靴出勤を五か年計画で解消するために、まず団地内の十キロメートルを舗装します。維持修繕費は三三・五%増の二億八千七百万円を計上しています。

市民1人

道路・住宅・下水道に重点



市営住宅の建設（小倉区吉田団地で）

北九州市が誕生して六年。合併にともなう混乱も、市民のみなさんご協力、ようやくおさまり、いまや合併の仕上げを急ぐ時期になったように思います。42年3月、わたくしが市政をおあずかりした当時、市民のなかには「合併して本当によかった」という実感がわかない。「本格的な都市づくりは、いつかすんでいない」などの声が多く聞かれました。

このため、まず、市役所内部のむだをなくし、明るい職場づくりと、雪だるま式に赤字のふえる体質の水道・病院・交通事業の財政再建にとりくみました。つづいて失対事業の就労規律の是正、生活保護の適正化などを行いました。いわば内外の停滞の因となっていた患部にメスを入れたわけです。

この結果、合併以来の一般会計の赤字が、42年度決算で完全になくなりました。さらに、タッチゾーンも解消

一体感のある町へ

市長 谷 伍平

上回っています。国においても新全国総合開発計画の作業をすすめています。そこで新年度から、ゆたかで現実的な中期計画に仕立てなおす準備をはじめ、ますますピントの合った一体感のある明るい町づくりをすすめたと思います。

市住宅供給公社では、賃貸住宅三百七十戸、分譲住宅四百九戸の建設と宅地百九十一戸分を造成します。マイホームの建設資金は十五億五千万円の融資ワケになります。

公園緑化

児童公園二十三新設
みどりを七千三百本
子どもの遊び場づくりは、二十三を新設し、二か年で既設の百か所に動物型のセメント製遊具や小山をつけます。

「小さな子どもの遊び場」の遊具もふやします。このほか高塔山公園に児童プール（一）、子どもと母の家（戸畑）を計画しています。

町の緑化は、公園、街路、学校、団地などにあわせて七千三百本（前年度五千本）植樹し、フラワーベイスを七十個ふやします。

下水道

四万九千以上の下水管
普及率は二〇%へ伸び

下水道整備新五か年計画の三年目を迎え三十六億九千三百八十万円を計上しました。これまで八幡と戸畑に重点をかけてきましたが、新年度から全体的に整備をすすめる、普及率二〇%（43年度末一七・四%）にします。埋設する下水管は、四万九千六百。日明処理場の一部（七万人分）運転開始にこぎつきます。また、ことしから、公共下水道につなぐ個人の排水設備の建設に補助金をだします。

公害防止

公害監視の設備強化 空気清浄器百二十台

市内の公害汚染状態が一目でわかるテレメーターの親局を、新庁舎におく計画ですが、保健所を子局にするため、自動記録計、風速計などを備えます。一酸化炭素の測定器を三萩野に設けます。戸畑区牧山小学校と若松区浜町小学校にあわせて百二十台の空気清浄器を備えます。

私設の排水設備に補助

公共下水道が整備された地区では、家庭の下水や汚水を流す排水設備の設置や便所の水洗化が法律で義務づけられています。ところが、なかなか水洗化がすすまないところもあります。

そこで、すこしでも早く排水設備をつくらせたいために新しい助成制度をつくりました。

【助成の対象】私道の所有者が、所有者の承諾を得た人（設置する場所が処理区域内の場合には、処理開始公示後三年以内に限る）。さらに、下水道事業受益者負担金（下水道使用料を完納していること）が、現在、小倉区と八幡区、戸畑区の一部が該当地区です。

①排水設備をつくるにき、これを利用できる家が五戸以上あってこのうちの三戸以上が共同でつくり、工事の完了後水洗便所に改造する場合。②ほほ一戸以上の戸のある私道に、ひきこむ排水設備の延長が公道から十五メートル以上あって工事完了後水洗便所に改造する場合。

【助成する額】いずれも、排水管と汚水まますを助成。概して工事費の約五割。

【申込先】小倉建設事務所第一工課 下水道係 4131 戸畑建設事務所 下水道係 0801 戸畑建設事務所 下水道係 1501



ゆたかな町

文化

郷土の文化財を守る
市民文化賞(文学・絵画・その他の三部門)に音楽部門を独立させ四部門とします。郷土の歴史と文化をみなおすための落政文化展や平尾台遺跡調査、小笠原家菩提寺「広寿山」の文化財を補修します。

教育

教育費の父母負担へらす
学校教育の施設をととのえる面では、前年度より四一・八%増の二十億七千五百万円をつぎ込みます。住宅が周辺地にのびるにともなう新設校は三つ、用地買収は五校分を計画しています。古い校舎の鉄筋化増改築は二百三十教室。学校プールは二十四、屋内体育館は八つ建設します。

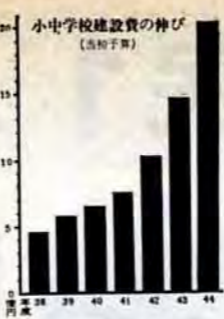

これまで一部が父母負担となっていた電話料、図書費を全面的に市が負担するほか、教材や設備の基準を引き上げます。
その他の教育施設としては市立戸畑商業高校に貿易科を



このほど完成した若松区今光の「子どもと母の家」

子どもと老人のしあわせを守る

社会福祉

八幡区に知恵のおくれ幼児の通園施設を新設
小倉区足立学園にからの不自由な子のために通園施設を増築します。このほか、病弱児の門司養護学校の全面改築、保育所の新設一、改築一などを進めます。
施設に入ることができずにいる心身障害児(者)の相談指導のために巡回車を購入します。また重度身障者家庭に



春ヶ丘学園 北九州市で、初めての精神薄弱者の職業訓練施設「春ヶ丘学園」(小倉区北方春ヶ丘)が近く完成し、6月1日から開園する予定です。春ヶ丘学園は、通園制で精神薄弱者(15歳以上のちえおくれの人)に職業訓練や生活訓練を行ない、社会に復帰していただく施設です。指導する職業は、木工・塗装・縫工・手芸・製箱・製袋・セメント加工です。【入所申込み】定員は50人。希望者は、4月30日までに、各区の福祉事務所総務課へ申し込みください。

青少年の家を若松に

さらに社会教育面では、青少年が共同生活をおして研修する場である「青年の家」を若松区頼田に一億四千万円で建設します。また、市民館の設備改善、若松区二島公民館の建設、八幡区桃園室内プールのスタンドを新設します。

寝たきり老人ベッド

おとしよりに贈る敬老年金は、これまで八十五歳以上でしたが対象を八十歳以上にひろげます。また寝たきり老人に特殊ベッドを貸しだします。とかく孤独になりがちなおとしよりに、新たな職や内職をお世話したり社会活動を紹介したりする相談所を設けることにしています。盲人向けの点字市政だよりも新しくはじめます。

保健

乳児検診を医院委託
無料乳児健康診査は、開業医院でうけていただくようにしました。(区版参照)
日本脳炎のはかインフルエンザの予防接種も生活困窮家庭は無料に。そして要望の強い破傷風の予防ワクチンの無料接種をはじめます。門司保健所を改築します。不用犬の買上げ単価を引き上げます(成犬百円、子犬四十円、子犬四十円)。捕獲頭数も前年度より千頭以上ふやします。



交通安全
横断歩道橋十基つける
ガイドレール十八キロ
横断歩道橋十基と歩道のガイドレール十七・七キロを設けます。このほか信号機をつけるための補助金一千万円を交通安全協会などに。また幼稚園児の安全教材を三組購入します。
●防犯灯を五百九十灯：暗がりの犯罪をなくすために、昨年度までの三年で防犯灯を二千六百灯つけましたが、新年度は五百九十灯つけます
●消費者苦情相談を各区で：これまでも毎月1日戸畑区で開いていた買物の苦情相談窓口を、市内七か所にひろげます。
●市民課の窓口改善：市民課の窓口事務をスピードアップするために新設型複写器を備え、小倉と八幡にベルトコンペアーを入れて、市民のみなさんが窓口でまどることをないようにします。若松区島郷出張所と大里出張所を改築します。

明るい町

市立病院は朝8時30分から受け付けています
市内五つの市立病院の受付時間は、4月1日から朝8時30分と正午までとなりました。これまで門司・戸畑病院はすでに実施しています。

すこやかな町

農漁林業の振興：農漁林業のために三億三千五百万円(前年度より七八・三%増)を計上しました。土地改良、漁港の改善などのほか、これまでの干ばつの経験から常襲地帯にため池、井戸、ポンプなどを備える特別対策事業(二千四百五十万円)、また豚小屋を郊外地に移すのに五百万円以内の貸付金をだします。
●中小企業の体質改善：診断、講習会を開くための経費をふやす(前年度より二七・四%増)ほか、一部貸付金の利子引下げ、融資の強化(五〇%増)、設備近代化の補助、このほ

か労働力の流出対策のため県外就職者の実態を調査するなど、きめ細い対策をたてています。
●基盤整備：新門司臨海工業用地の護岸道路工事のほか、二百万平方メートルの埋立をすすめます。工業用水供給対策として曾根河口湖取水事業と二島工業団地への給水工事を行います。
幹線道路の新設改良に十七億七千万円。舗装二十四キロ、改良(道幅を広げる)十七キロなどを進めます。橋のとりかえ修繕など二十八か所。北九州港管理組合の負担金に五億三千万円計上しました。

★ご迷惑をおかけしました！★
若松病院は表玄関からどうぞ★
市立若松病院の改築は昨秋に完成しましたが、旧本館のとりこわし工事のため、利用者のみなさんには、たいへんご迷惑をおかけしました。このほど工事が済みましたので、表玄関からどうぞ。

市では、このほど将来の経済の変化する大きな建設事業にそなえて、十億円の「財政調整基金」をもうけました。
これはみなさんの家庭や会社などで家計や経営が比較的よいときに、将来の思いがけない出費にそなえて貯金することと同じことといえます。いわば市民共有の貯金です。
本市の財政は、人やもののむだをなくし、国から補助金をより多くもらう努力をした結果、合併以来の赤字を完全になくし、42年度からは大幅な黒字で仕事をすすめています。しかし、まだまだ大都市としての施設や機能を十分にはいませ

将来の大事業に備えて 市民の貯金15億円
▲財政調整基金▲
この基金は、具体的な使いみちがきまるまでは、銀行にあずけておきますが、必要に応じては、赤字をなぐす努力をしている水道・病院・交通事業などの資金として一時的に利用することも考えています。

中小企業 機械かします
市中小企業育成公社では、市内の中小企業の設備の近代化と経営の合理化をすすめるために、企業の希望する機械類を公社が購入して貸付ける「機械類貸付事業」を行なっています。44年度の貸付申請(貸付わくは一億円)を4月1日から5月31日まで受け付けます。貸付けを希望する企業は公社事務局(小倉区役所4131中小企業指導所内)か各区市民相談室経済係へ。
●貸付の対象：市内に事務所または事業所をもつ中小企業か、中小企業法にもとづく組合です。業種は鉱業・建設業・卸小売業(代理店・仲立業)および飲食料品小売業のうち風俗営業の適用をうけるものを除く。製造業・運輸通信業・サービス業(対事業所サービス・映画・娯楽・法務・宗教・教育・非営利団体・その他分類されないサービス業を除く)。これらの業種のうち同一事業所をひきつづき二年

以上営み、市税を滞納していないこと。
●貸付の条件：対象機械類は原則として、新品または新規設備で、汎用性があり耐用年数七年以上(特に認めるものは五年以上)に限り、購入価格は二十万円以上五百万円以内(特認一千万円以内)で、貸付料は購入価格に公社借入利率(日歩二銭一厘)を加えた額です。貸付期間は二年以上四年以内で、償還方法は年四回の元利均等償還です。連帯保証人二人以上が必要で、希望企業は当公社の診断をうけていただきます。
融資をします
市経済局中小企業部では、市内の中小企業者に対して一部金利のひき下げを行ない、つぎのように融資をします。
【小額無担保資金】市内で六か月以上同一事業を営む中小企業者が対象。限度額は百万円以内、利息は日歩二銭二厘で、融資期間は二十四か月以内。
4月の不用犬買上げ日

とき	ところ
8日	城野保健所
9日	黒崎保健所
10日	区役所大里出張所
10日	中央町市民広場
16日	戸畑保健所
16日	小倉保健所
24日	若松保健所

買上げの時間：10.00~14.00
成犬150円・子犬100円



●牛乳はすばらしい栄養食品：
バランスのとれた栄養を、いかに安くとるかは大事です。ひとつの食品でこの問題を解決できないものでしょうか。

それに応えるものが、牛乳です。牛乳は、ほとんどの栄養がバランスよく含まれた完全栄養食品です。とくに日本人に不足しがちなビタミンB類やカルシウムが多く含まれます。そのほか、脂肪やタンパク質も豊富で、消化吸収もすぐれています。しかも、他の食品と比べて同じ値段でとれる栄養価は抜群です。栄養を理想的に、しかも手軽にとれるという点で、ほかの食品と比べても牛乳は全く合理的な食品であるといえます。

●またまた少ない日本人の牛乳消費量：日本人の牛乳消費量は、牛乳

くらしのそと



●牛乳はすばらしい栄養食品：
バランスのとれた栄養を、いかに安くとるかは大事です。ひとつの食品でこの問題を解決できないものでしょうか。

それに応えるものが、牛乳です。牛乳は、ほとんどの栄養がバランスよく含まれた完全栄養食品です。とくに日本人に不足しがちなビタミンB類やカルシウムが多く含まれます。そのほか、脂肪やタンパク質も豊富で、消化吸収もすぐれています。しかも、他の食品と比べて同じ値段でとれる栄養価は抜群です。栄養を理想的に、しかも手軽にとれるという点で、ほかの食品と比べても牛乳は全く合理的な食品であるといえます。

●またまた少ない日本人の牛乳消費量：日本人の牛乳消費量は、牛乳

一本が一〇〇cc(二五・七cc)とし、一日平均三分の一の本しか飲んでいないという統計がでています。フィンランド人は、なんと日本人の約十三倍(二日四・五cc)も飲んでいいます。スイス、イギリス、アメリカ人も五、八倍の消費量です。

●電気用品はマークのあるものを使いましょう：最近各地に租悪な電気カーペットがでまわり、火災の原因となつていいます。北九州市でも3月11日、この種の電気カーペットによる火災が発生しました。名古川、岡山下関、そして北九州市、全国にわたってこの租悪な電気カーペットは、電気用品取組のついでにない不良電気用品とわがりました。マークは、電気用品取組のついでにない不良電気用品とわがりました。マークは、電気用品取組のついでにない不良電気用品とわがりました。

●買物苦情相談会
お買物に関する苦情や要望を各区巡回してお聞きしています。定例日が土・日・祝日のときは翌日になります。相談は無料。

●巡回の日程(時間13時~16時)
▽戸畑区 市民相談室 毎月1日
▽門司区 市民相談室 毎月5日
▽小倉区 市民相談室 毎月10日
▽小倉区 市民相談室 毎月15日
▽八幡区 市民相談室 毎月20日
▽若松区 市民相談室 毎月25日

●水泳リーダーとスポーツスター養成講習会
市教育委員会体育課(国鉄八幡駅ビル三階4931)では、つききの講習会を開きます。希望者は同課へ電話かハガキで申し込みを。

●水泳リーダー講習会 4月12日(13時~17時) 13日(9時~12時) 14日(13時~17時) 15日(9時~12時) 16日(13時~17時) 17日(9時~12時) 18日(13時~17時) 19日(9時~12時) 20日(13時~17時) 21日(9時~12時) 22日(13時~17時) 23日(9時~12時) 24日(13時~17時) 25日(9時~12時) 26日(13時~17時) 27日(9時~12時) 28日(13時~17時) 29日(9時~12時) 30日(13時~17時)

●青年海外派遣生の募集
総務府では海外の実情を視察研究する派遣生(北欧、中近東に約2か月)を募集しています。応募資格は青少年団体の推せんを受けた、20歳以上26歳未満の人。希望者は4月10日に市教育委員会で選考しますので、当日午後1時30分同委員会会議室(国鉄八幡駅ビル3階)へお集まりください。

●市公報の購読者
市では、毎月3回(1・11・21日)「北九州市公報」を発行し、希望者には有料でおわけしています。掲載内容は、市の条例、規則、告示、訓令、達、委員会規程、辞令など。購読料は送料をふくめて年間1,000円です。希望者は申込書に購読料をそえて、市文書課(戸畑区新池1丁目1581)へ申し込んでください。申込書は同課区役所総務課にあります。

●佐賀博へ行こう
4月13日小倉区役所前を出発し、飯塚、冷水峠、鳥栖、佐賀のコースで、佐賀博覧会を視察する日帰りの市民バスハイクを行います。会費はバス代、入場料を含めておとな千四百円、高校生千二百円、中学生以下千円。希望者は料金持参のうえ市教育委員会体育課(国鉄八幡駅ビル三階4931)へ申し込みを。定員九十人で締め切り。

新入学児を
交通事故から
守りましょう
毎月1日は交通安全の日
—交通事故をなくす福岡県民運動本部—



●事故に備え交通共済へ
すでに12万人のかたが加入しています。30万人加入を目標に募集中です。まだの人はすぐ勧誘責任者(町内会長・婦人会長さんなど)へお申し込みを。お問合せは北九州市民共済生活協同組合(市役所交通安全対策室内1581内線45)へ。

催し

●海上自衛艦一般公開
開 4月26日13時30分
没まで、小倉砂津港と戸畑漁港間で、駆逐艦(四五〇ト)各二隻を一般公開。

●北九州婦人会議 4月16日12時30分~15時30分(婦人の家(八幡区木町四の3746)で、「婦人の能力を生かすために自主的な生活設計をしよう」をテーマに講演と討論会を開きます。講師は平田昌福岡教育助教授。聴講希望者は当日会場へどうぞ。

●桃園室内温水プール増設
「プールのひろく」が完成しましたので、4月1日から開放します。開館時間は11時~18時。月曜休館。料金(二時間)はおとな百円、中学生高校生八十円、小学生以下六十円。

●北九州芸術祭
▽南道展 4日~9日
9時小倉城 11時川柳 6日10時黒崎三善化成会館 11時洋画 日本画展 9日~13日10時八幡美術館 11時邦舞 邦楽 11日~16日12時30分小倉井筒屋新館七階 12時茶道 12日10時門司中央公民館、門司文化会館、芳楽園 13日13時正午小倉ONビル二階 13時書道・写真 17日~22日小倉城 18時音楽ハククラシク 18日18時30分毎日西郷会館 19時音楽入艇音楽 25日18時30分畑文化ホール 26日10時若松交響楽団 26日18時30分八幡市民会館 29日10時若松中央公民館 29日10時若松小倉東会館 13時30分新道寺小学校平尾分校 14日14時小倉市民会館。

●異動届はお済みですか
●市外から転入してきた方
●市内または区内で住所が変わった方
14日以内に届けましょう

●破傷風 防ぐため 予防接種
市では、44年度から定期予防接種(種痘、百日せき、ジフテリア小児マヒ)に、新しく破傷風の予防接種を加えます。接種は、破傷風予防接種として単独にするのではなく、百日せき・ジフテリアワクチンと混ぜて「三種混合ワクチン」のかたちで接種します。

対象は、これまでの百日せき・ジフテリア予防接種と同じく、第一期(生後三か月から六か月までの赤ちゃん)、第二期(一期が終わって一年から一年半たった幼児)、第三期(小学校入学前六か月の子ども)です。接種時期は、5月と10月。くわしくは、そのつど「市政だより」でお知らせします。

●全国城郭愛護週間はじまる... 4月6日から1週間、市と全国城郭管理者協議会主催で、城を愛護する城郭愛護週間を実施します。期間中、小倉城内で、全国城郭のパンフレットや小倉藩土屋敷絵図の復刊(複製)をさしあげます。

●成人祭アンケートに回答を... とかく晴れ着コンクールとか、形式的だといった批判をうけている成人祭を、より有意義なものに改善するために、市教育委員会(青少年課)ではアンケートを求めています。昨年成人になった若人1,500人に往復はがきで、①会場②案内状③日どり④贈り物⑤記念品などについて、3月末までに回答していただくようお願いしました。まだ回答がすすんでいない方は、きょうでもぜひ...

●し尿浄化槽の設置は必ず許可を受けて... 最近、家庭便所の簡易浄化槽(そう)による水質汚染がふえています。この設置には、前もって市の許可を受けなければなりません。設備の規準を守っていただくほか、地区によっては設置できないところもあります。設置申請は保健所が窓口です。4月は全国的な監視指導強化月間—市では新興住宅地などの実地監視、業者の指導などを行ないます。

●伊能忠敬の方位石
若戸大橋は若松側の橋台にほど近い恵比須神社の静かな境内に、ひき白に似た影石が覆かたれている。この特長のない、平凡な石の面を、観察すると「子」を北にして橋台が十

●文化財
若戸大橋は若松側の橋台にほど近い恵比須神社の静かな境内に、ひき白に似た影石が覆かたれている。この特長のない、平凡な石の面を、観察すると「子」を北にして橋台が十



久野繁樹 若松郷土史研究員

固定資産税 (第一期分)
都市計画税
軽自動車税
4月30日までに納めましょう

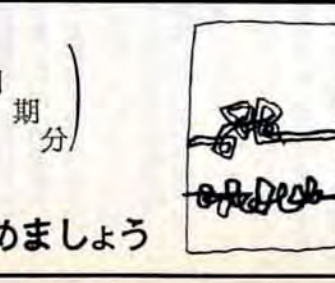

納税の場所 ◇各区役所・出張所・分室◇富士・福岡銀行の市内各支店◇門司・小倉・若松・北九州八幡・北九州中央信用金庫の各本店・支店・出張所◇住友・第一・三菱・三和・大和・協和・日本勧業・大分・山口・十八・佐賀・三井・神戸・親和・伊予・肥後・筑邦・広島銀行の市内各支店◇安田信託、三井信託、三菱信託、東洋信託銀行の北九州支店◇西日本相互銀行の門司・大里・小倉・八幡・三萩野・黒崎・戸畑支店◇福岡相互銀行の門司・小倉三萩野・若松・八幡・黒崎・戸畑支店◇九州相互銀行の小倉・三萩野・八幡・戸畑支店◇山口相互銀行の小倉・八幡支店◇正金相互・旭相互・広島相互銀行の小倉支店◇商工組合中央金庫北九州支店◇市内各郵便局

門司版



●心配ごと相談 ▽毎週水曜10時～15時中央公民館(老松公園)で。▽毎週金曜10時～15時大里商栄会館(御所町1)で。秘密厳守。無料。

乳幼児の種痘

対象は①生後二か月から十二か月までの赤ちゃんで、まだこの接種をうけていない人②十二か月を過ぎてまだ受けていない人も、この機会を利用ください。無料。

接種をうけるときは、予防接種か母子手帳をご持参ください。

▽とき 4月10日～12日午後1時～3時(検査は4月17日～19日午後1時～3時)

▽ところ 区内の開業医院

●予防接種をしないといけない

- ①熱がある②心臓や腎臓がわるい
- ③病後で体が弱くなっている人
- ④栄養が悪く、とくに弱っている人
- ⑤アレルギー体質の人、まん延性皮膚病にかかっている人。麻疹ワクチン接種後一か月を経過していない人もできません。

青年学級へいこう

青年学級は働らく青年のみならず、市教育委員会がひろく「青年の広場」です。現代社会の中で、日常の生活をみつめ、お互いの悩みや生活体験を語り合い、ともに考え、励まし合う青年自身の学習の場です。

●門司野外活動青年学級(門司中央公民館0888) 一般教養(郷土史、時事問題)を学びつつ野外活動を正しく理解するための学習をしたり、レク活動を行います

●小森江東若潮青年学級(小森江東公民館) 政治、経済、青年の知識など一般教養、グループワーク

赤ちゃんの健康診査

赤ちゃんの先天性障害や病気を早期発見するための健康診査の受け方が4月1日から変わります。これまで「乳児診査」は定例日を受けて保健所で行なってきましたが、4月からは、都合のよいときに、もよりの小児科開業医院でうけていただくように改正しました。診査の対象は、四か月児と七か月児です。したがって、二回の受診になります。受診には母子手帳と受診票(とし込み)をご持参ください。改正前に母子手帳の交付をうけた該当者には受診票をお届けしてあります。もし届かないときは、もよりの保健所へご連絡ください。

赤ちゃんの健康診査

診査する医院には「北九州市委託による乳児健康診査を実施します」と表示してあります。

この診査のあとは、保健所の「保健指導」(育児相談)を受けましょう。医院での診査の結果は、保健所に連絡されますので、離乳、しつけなどの育児指導が十分に受けられます。

水道局門司営業所管轄地区の一部変更

水道局の管轄地区の一部が変わりました。

いままで、門司営業所の管轄であった恒見、吉志、畑、今津、井の浦、浦中の各地区は、4月1日から大里営業所で事務を行なうことになりました。したがって、この地区の水道についてのお問い合わせや、修繕の申込み、連絡は水道局大里営業所(不老町三丁目)5133へお願いします。

大里地区に児童施設が二つ完成



大里下馬寄の新九郎公園内に「母と子の家」(写真)ができました。静かな環境の中で、母親と子どもとの交流を深めてもらいたいと市公園課が建設したものです。幅広く地域のみなさんに利用していただきます。また、国鉄関門トンネルに近い八坂神社の境内に、白木崎児童館について、区内二番目の「大里児童館」が完成しました。これまで、この地区は国鉄と海岸線に囲まれた細長いところで住宅などが密集して子どもたちが安心してあそべる場所に恵まれていませんでした。

寄付ありがとう

■香典返しのお寄せ者 民生事業協会へ：平野澄子(大里八坂町三丁目) 坂本次郎(大川町) 宮本大毅(中山町三丁目) 原芳吉(大里南栄町二丁目)

▽社会福祉協議会へ：吉田竹三郎(大積西町) 三井透(上本町二丁目) 西尾淑子(田野浦汐見丘) 都城光生(中浜町四) 宮崎彦次(大里下馬寄12-17) 真海浩(吉野町一丁目) 湯田重義(大里高田町三丁目) 筒井イセ(花山通四丁目)

△敬称略

犬の登録と注射

生後91日以上の成犬は毎年1回の登録と春秋2回の注射をうけなければなりません。登録料は250円、注射は1回150円。44年度春季の注射と登録はつきのとおりです。

月、日	時 間	場 所
4. 21	13.30~14.00 14.30~15.30 16.00~16.30	小野田恒見工場 松ヶ江公民館 畑
4. 22	13.30~14.00 14.30~15.30 16.00~16.30	猿 喰川 伊 川 柄 杓田
4. 23	13.30~13.50 14.10~15.30 16.00~16.30	青 浜 白 江 喜 多
4. 24	13.30~14.30 15.00~16.30	大 積 春日町児童公園
4. 25	13.30~14.50 15.10~16.30	錦町公民館 丸山
4. 26	10.00~11.30 13.30~16.00	門司保健所 清見公園
4. 28	13.30~16.00	田の浦公民館
4. 30	〃	老松児童公園
5. 1	〃	上本町公園
5. 2	〃	小森江東公民館
5. 6	〃	小森江西公民館
5. 7	〃	松崎町公園
5. 8	〃	大川公園
5. 9	〃	萩ヶ丘公民館
5. 40	10.00~11.30 13.00~16.00	仏 願 寺 柳 御 所
5. 12	13.30~16.00	柳原公園 新原町公園
5. 16	〃	藤松公園
5. 17	〃	区役所大里出張所

民謡講習会



地域、職域の人間関係を明るくする民謡はいかがでしよう。どなたもお気軽に参加してください。

▽4月15日(火) 門司体育館
▽4月17日(木) 青少年体育館。時間はいずれも午後6時30分～8時30分。

郷土に関係のある曲目を練習します。当日はズックなど上ばきを用意のこと。

万葉読書会

門司図書館と門司女性読書会は、区内の女性を対象に、九州女子大の中村行利先生のご指導で九州の万葉をテーマに読書会をひらいていきます。ひろくみなさんの参加をお待ちします。

▽会場と例会 門司図書館で毎月第四日曜日午後1時から3時30分まで、二年間継続。▽テキスト 中村行利著「九州と万葉」 会費は無料。



昭和三十九年四月十五日第三種郵便物認可

編集

北九州市広報室 戸畑区新池一丁目1番1号

印刷

合資会社

吉田印刷所(若松区) (一部三円)

※本号は都合により、発送が三日間遅れました。お知らせなど一部日時が経過してご迷惑をおかけしますが、ご了承ください。

小倉版



■精神衛生相談 小倉・城野両保健所では毎月第二・四水曜(4月は9日・23日)に精神科の専門医による精神衛生相談を行います。時間は午後1時30分～3時。精神科と関係のある方には無料です。相談には家族の方がおいていただくことも結構です。無料。

乳児検診の方法かわる

赤ちゃんの先天性障害や病気を早期発見するための健康診査の受け方が4月1日から変わります。これまで「乳児診査」は定例日を受けて保健所で行なっていました。4月からは、都合のよいときに、もよりの小児科開業医で受けていただくように改正しました。診査の対象は、四か月児と七か月児です。したがって二回、受診することになります。受診には母子手帳と受診票(とじこみ)を持参してください。改正前に母子手帳の交付を受けた者には、受診される前月までに受診票をお届けします。もし届かないときには、もよりの保健所へご連絡ください。

診査する医院には「北九州市委託による乳児健康診査を実施します」と表示しています。この診査のあとは、保健所の「保健指導」(育児相談)を受けましょう。医院での診査の結果は、保健所に連絡されますので、離乳、しつけなどの育児指導が十分に受けられます。育児相談日はつぎのとおり。相談には母子手帳と医師の診断受診票を持参してください。

【小倉保健所】四・五か月児は第一・二・三・四火曜、七・八か月児は第一・二・三・四火曜、七・八か月児は第一・二・三・四木曜
【城野保健所】四・五か月児は毎週火曜、七・八か月児は毎週木曜(時間はいずれも午後1時～3時)

▼市外から転入してきた場合 保護者からの申し出により、保健所で発行します。米穀通帳、健康保険証など、住所を証明できるものを持参してください。

百日せき・ジフテリア

対象は、①生後三か月から六か月までの乳児と、六か月以上でも受けたことのない人(三週間から四週間おきに三回接種)②前記の接種をおわり、十二か月から十八か月たっている人(一回接種)。一回接種の場合は、別表の日程のうち、いずれの日に接種しても結構です。

接種の際は母子手帳があれば持参してください。無料です。接種してはいけない人 ①熱がある ②心臓や腎臓がわるい ③病後体が弱っている ④栄養がわるく特に弱っている ⑤アレルギー体質など。

接種時間は午後1時30分～3時30分。ただし、横代小、東谷公民館、両谷公民館、朽網小、吉田小は午後1時30分～3時。注 今回から百日せき・ジフテリア予防接種には破傷風のワクチンも使用します。

会 場	1回目	2回目	3回目
南小倉小学校	4月15日	5月6日	5月27日
貴船小学校	4月16日	5月7日	5月28日
日明津野小学校	4月17日	5月8日	5月29日
清水富野小学校	4月18日	5月9日	5月30日
三郷丸小学校	4月22日	5月13日	6月3日
西小倉小学校	4月23日	5月14日	6月4日
中島俣根東谷公民館	4月25日	5月16日	6月6日
徳力朽網吉田小学校	4月28日	5月19日	6月9日
中井北方小学校	4月28日	5月19日	6月9日
小倉 保健所	—	—	6月23日



香春口に全感応信号機

交通マヒを解消するため、香春口交差点に「全感応信号機」が6基設置されました。この信号機は道路に電子頭脳の装置を埋め、車の流れにしたがって信号の長さが変わるものです。

青年級 生徒を募集

働く青少年のための青年学級を開きます。受講は無料。申し込みは、それぞれつぎのカッコ内の開設場所へ。定員になり次第、締め切ります。

- 日明青年学級(日明丸山町・日明公民館3704) = 5月から来年3月まで毎週火・木曜。教養、レクリエーション、TV学習、家庭管理。定員70人。
- 東谷青年学級(木下・東谷公民館0217) = 5月から来年3月まで毎週火・金曜。一般教養、生花、家計簿など。定員40人。
- 両谷青年学級(徳吉・両谷公民館1138) = 6月から来年3月まで毎週水・土曜。一般教養、茶生花、農政と農業技術。定員40人。
- 企救青年学級(北方仲町2・企救公民館04126) = 4月から来年3月まで毎週火・水曜。教養、家計簿、食品の知識、レクリエーション、生花、茶。定員35人。
- 足立青年学級(中津口町・足立公民館3873) = 4月から12月まで。教養1・2類、料理など。定員50人。

犬の登録と注射

4月21日から6月2日まで区内五十か所で、犬の登録と狂犬病予防注射を行います。生後九十日以上は毎年一回の登録と春秋二回の予防注射をしなければなりません。登録二百五十円、注射一回百五十円。時間はいずれも午後1時30分～4時。小は小学校。▽4月21日 新道寺小・市丸小▽22日 山本小・合馬小▽23日 志井小・道原小(以下次号で▽)

▽4月のスポーツ△△
いずれも小倉体育館で開催。
剣道教室 2日・9日・16日・23日 午後5時～7時30分。対象は幼稚園児以上。卓球教室 8日・22日 午後6時～9時。対象は小・中・高校生を除く一般男女。
(右の両教室はコーチが無料で指導。当日、軽装で会場へ。)

桜花少年剣道大会 6日午前9時 体育館で。腕に自慢の「少年剣士」多数が参加。入場無料。
歩こう会 20日午前9時、富野大谷池を出発。安部山公園まで。参加自由。当日、大谷池へ集合のこと。

自動車文庫巡回

4月3日 篠崎団地 4日 足立団地 5日 木町東宮アパルト 7日 山路田通庵、豊島公民館(1時) 8日 井植旭ガラス社宅 9日 富野新町・井上氏宅 富野中学校(1時) 10日 西島越町・今田氏宅、上宮野電通アパート(1時) 11日 曾根公民館 12日 津津新町・吉竹氏宅 14日 足原小学校 15日 城野団地・個人 16日 小倉養護学校病弱部、衛生・吉野氏宅(14時30分) 17日 朽網市営住宅 18日 三郷丸団地、両谷公民館(1時) 19日 身体障害者職業訓練所、総合職業訓練所(1時) ※時間を記載してないのは、いずれも10時30分です。

◎映画会とレコードコンサート
北九州国際文化センター(大手町図書館)で午後1時半から
【映画会】4月5日 巨大大都市(ニューヨクカラー)、アメリカの大学(12日)アメリカのニュータウン(カラー)、都会と田舎、ニューヘブンの老人
▽19日 アメリカの都市と交通(カラー)、サンフランシスコの貧窮追放戦争、ある社会保険計画(カラー)
【曲目】▽4月5日 セレナーレト長調(エリツアルト)、バイオリン協奏曲(チャイコフスキ)▽12日 トレロと「ワルツ」(ラベル)、歌劇「カルメン」のハイライト(セルセ)▽19日 ワルツとポルカの作曲家、交響曲No.5(運命)(ベートーベン)※レコードコンサートは3時。

昭和三十九年四月十五日第三種郵便物認可 編集 北九州市広報室(白知区新池一丁目1番1号) 印刷 合資会社 吉田印刷所(若松区) (二部三頁) ※本号は都合により、発送が三日遅れました。お知らせなど一部日時が経過してご迷惑をおかけしますが、ご了承ください。

若松版



若松区役所 浜町一丁目5321 市民相談室 4183 島郷
 出張所 0721 若松清掃事務所 連歌浜地先の3855 若松
 保健所 4043 若松病院 3036 交通局 0031

専門医で乳児検診を

赤ちゃんの先天性障害や病気を早期発見するための健康診査の受け方が4月1日から変わります。

診査する医院には「北九州市委託による乳児健康診査を実施します」と表示しています。

これまで「乳児診査」は定例日を設けて保健所で行なってきましたが、4月からは、都合のよいときに、もよりの小児科開業医院でうけていただくように改正しました。診査の対象は、四か月児と七か月児です。したがって、二回の受診になります。母子手帳と受診票(とじ込み)をご持参ください。

改正前に母子手帳の交付をうけた該当者には受診票をお届けしています。もし届かないときにはもよりの保健所へご連絡ください。

●若松保健所の相談日は：四か月～五か月児が毎月第一・二・三火曜日、七か月～八か月児が第一・二・三木曜日で時間はいずれも午前9時30分から11時まで。相談には、母子手帳と医師の診断受診票をご持参ください。

●若松保健所の「保健指導」(育児相談)を受けましょう。医院での診査の結果は、保健所に連絡されますので、離乳、しつけなどの指導が十分に受けられます。

●若松保健所の相談日は：四か月～五か月児が毎月第一・二・三火曜日、七か月～八か月児が第一・二・三木曜日で時間はいずれも午前9時30分から11時まで。相談には、母子手帳と医師の診断受診票をご持参ください。

●若松保健所の相談日は：四か月～五か月児が毎月第一・二・三火曜日、七か月～八か月児が第一・二・三木曜日で時間はいずれも午前9時30分から11時まで。相談には、母子手帳と医師の診断受診票をご持参ください。



予防接種

百日せき 混合 ジフテリア

百日せき混合予防接種に、新しく破傷風のワクチンが加わり、百日せき・ジフテリア・破傷風の三種混合ワクチンを接種します。

この接種は、一期と二期に分けて行ないます。第一期は、生後三か月から六か月までの乳児を対象に、三週間おきに三回接種します。

第二期は、一期の三回を済ませた後、十二か月から十八か月を経過した幼児を対象に、一回だけ接種します。

生後六か月以上たっていて、まだこの接種を受けていない乳幼児は、この機会に第一期から受けてください。

日程はつきのとおりです。母子手帳か予防接種手帳をご持参ください。無料。

▽第一期一回目・二期 4月25・24日開業医院。25日浅川小学校。

▽第二期一回目・二期 5月14日 16日開業医院。17日浅川小学校。

▽第一期三回目・二期 6月4日 6日開業医院。7日浅川小学校。

時間は、開業医院では午後2時から4時まで浅川小学校は午後2時から3時までです。

種痘

対象は、生後二か月から十二か月までの乳児です。十二か月以上をすぎている、まだ受けていない幼児も、この機会に接種を受けてください。

日程はつきのとおりです。母子手帳か予防接種手帳をご持参ください。無料。

▽接種 4月9日 10日開業医院 12日浅川小学校。

▽検査 4月16日 17日開業医院 19日浅川小学校。

時間は、開業医院は午後2時から4時まで、浅川小学校は午後2時から3時までです。

★受けられない人：百日せき混合も種痘も、熱のある人、心臓や腎臓のわるい人などは受けられません。

スノーケル車が 備えられました

若松消防署に、このほどスノーケル車がお目見えしました。

このスノーケルは、最高十五メートルまで伸び、四・五階建のビル火災の消火活動はもちろんのこと、逃げおくれた人々の救助に活やくします。また、普通の火災でも、スノーケルの高い所から、高圧注水することができまますので、消火に威力をはっきりします。

若松をのぞく他の四区では、すでに火災や人命救助に活やくしており、これで各区に一台ずつ配置されたこととなります。

法律人権特別相談

4月15日(火曜日)午前10時～午後3時まで、文化体育館展示室で。土地、家屋の貸し借りや明け渡し、金銭貸借、戸籍、人権のめぐりの解決に、弁護士、人権擁護委員、法務局員が相談に応じます。秘密厳守。無料。

寄付ありがとう

つきの方々から香典返しに寄付四万七千円が、社会福祉協議会へ寄せられました。 敬称略

柿永正(大井町9) 金子コウメ(中川町1) 小路ヨシ子(浜町三丁目3) 竹中一郎(栄盛川町) 豊田シゲノ(赤島町) 西本久里子(西園町8) 三根その(修多羅)

また、浅川小学校五年二組の女子一同から、若松区小竹の野菊学園へ暖かい寄付がありました。

※本号は都合により、発送が三日間遅れました。お知らせなど一部日時が経過してご迷惑をおかけしますが、ご了承ください。

青年学級へのおさそい

青年のみなさんを対象にしており、現代社会の中から日常の生活をみつめ、悩みや生活経験を語り、共に考え励ましあう青年自身の学習の場です。友人おさそいのうえ、気軽に参加しましょう。受講は無料です。

●建築青年学級…構造、製図、社会、レクリエーションなど。定員35名。毎週月・木・金曜。

●理容青年学級…技術実習、書道、体育、社会、レクリエーションなど。定員80名。毎週火・木曜日。

●中央青年学級…ペン習字、社会、体育、レクリエーションなど。定員35名。毎月第1・3水曜日。

●女子青年学級…生花、茶の湯、社会、体育、レクリエーションなど。定員35名。毎月第1・3金曜日。

※申込み・開設場所…文化体育館内若松中央公民館 @1983。期間は来年3月まで。



青年のみなさんを対象にしており、現代社会の中から日常の生活をみつめ、悩みや生活経験を語り、共に考え励ましあう青年自身の学習の場です。友人おさそいのうえ、気軽に参加しましょう。受講は無料です。

●建築青年学級…構造、製図、社会、レクリエーションなど。定員35名。毎週月・木・金曜。

昭和三十九年四月十五日第三種郵便物認可 □編集 北九州市広報室(台畑区新池一丁目1番1号)

□印刷 合資会社 吉田印刷所(若松区)

(一部三円)

八幡版



■青少年の非行防止にご協力を：例年4月には非行が多くあります。家庭ぐるみ、地域ぐるみ、職場ぐるみで、悪い環境をなくして、明るい社会をつくりましょう。

百日せき 混合 ジフテリア

対象は①生後三か月から六か月までの乳児と、六か月以上でもまだ受けたことのない幼児(三週間から四週間おきに三回接種)②前期の接種をおわり、十二か月から十八か月たっている幼児(一回接種)。接種は無料。会場と日時はつぎのとおりです。

▽開業医院4月21日▽23日▽大蔵公民館4月23日▽枝光第一区民館4月24日▽枝光公民館4月25日。時間は午後2時〜4時。母子手帳が予防接種手帳の持参を。

※今回から混合ワクチンに、破傷風を加えた三種ワクチンとします

乳幼児の種痘

対象は、①生後二か月から十二か月までの赤ちゃんで、これまでまだ接種をうけたことのない人②十二か月を過ぎて、まだうけていない人もこの機会を利用しましょう。予防接種手帳か母子手帳のご持参を。接種は無料です。

【日程】▽4月7日〜9日(検痘4月14日〜16日) 開業医院▽9日(16日) 大蔵公民館▽10日(17日) 枝光第一区民館▽11日(18日) 枝光公民館 カッコは検痘日。実施時間はいずれも午後2時〜4時。

「接種を受けてはいけない人」

①熱のある人②心臓や腎臓がわるい人③病後で体が弱っている人④栄養が悪く弱っている人⑤

乳幼児の健康診査

赤ちゃんの先天性障害や病気を早期発見するための健康診査の受け方が4月1日から変わります。これまで「乳児診査」は定例日に保健所で行なってきましたが、4月からは都合のよいときに、もよりの小児科開業医院でうけていただくようになりました。

診査の対象は、四か月児と七か月児です。したがって、二回の受診になります。受診には、母子手帳と受診票(とじ込み)をご持参ください。改正前に母子手帳の交付をうけた該当者には、受診票をお届けしています。もし届かない

乳幼児の健康診査

この診査のあとは、保健所の「保健指導」(育児相談)を受けましょう。医師での診査結果は、保健所に連絡されますので、離乳、しつけなどの育児指導が十分に受けられます。

▽八幡保健所の相談日 四か月〜五か月児が毎週火曜日、七か月〜八か月児が毎週木曜日。時間はいずれも午後1時〜3時。▽黒崎保健所の相談日 四か月〜五か月児が毎月第一・二木曜日、七か月〜八か月児が毎月第三・四木曜日。時間は午後1時〜3時。相談には、母子手帳と医師の診断受診票をご持参ください。

犬の登録と注射

生後91日以上の子犬は毎年1回登録して、春秋2回の注射をうけなければなりません。登録料は250円、注射料は1回150円。黒崎保健所管内の日程はつぎのとおりです。(八幡保健所管内は次号でお知らせします。)

月日	時 間	場 所
4.21	10.00~11.30	公民館 剛町
	13.30~15.30	公民館 金栗野
4.22	10.00~11.30	公民館 池田
	13.30~15.30	公民館 木原
4.23	13.30~15.30	公民館 大香町
4.24	13.30~15.30	公民館 上津
4.25	10.00~11.30	公民館 永春
	13.30~15.30	公民館 水竹
5.6	13.30~15.30	公民館 田原
5.7	13.30~15.30	公民館 柳原
5.8	13.30~15.30	公民館 折原
5.9	13.30~15.30	公民館 折原
5.12	13.30~15.30	公民館 折原
5.13	13.30~15.30	公民館 折原
5.14	13.30~15.30	公民館 折原
5.15	13.30~15.30	公民館 折原
5.16	13.30~15.30	公民館 折原
5.19	13.30~15.30	公民館 折原

青年学級へどうぞ

市教育委員会は、例年4月には非行が多くあります。家庭ぐるみ、地域ぐるみ、職場ぐるみで、悪い環境をなくして、明るい社会をつくりましょう。

■技光北(枝光北公民館) 8351 料理、レク、若者としてのコモンセンス(常識) 前田(前田公民館) 7371 料理、ペン習字、フュークダンスなど 熊西(熊西公民館) 3407 栄養、被服 黒崎第一(黒崎公民館) 4106 ギター、舞踊、料理、和裁など 黒崎第二(黒崎公民館) 4106 茶道、華道、ペン習字、社交ダンスなど 上津役(上津役公民館) 0693 料理、写真、教養、レク 木屋瀬第一(木屋瀬公民館) 093 政治、経済、法律、文学、スポーツコース(卓球、バドミントン、ソフト、登山など) 木屋瀬第二(木屋瀬公民館) 093 1127 家政コース、若い人の洋裁、料理 華道コース(若い人の生花)

■中央第二(八幡中央公民館) 2457 洋裁、茶、家庭問題、ハイキング 大蔵(大蔵公民館) 3817 仲間づくりと騰写、郷土史、民法、青年と結婚、読書会

■梶田(梶田公民館) 3816 性格判断、身近な生活の知恵、料理など 枝光第一(枝光公民館) 3451 料理、茶、空手、騰写とレクリエーション 枝光第二(枝光公民館) 3451 洋裁(文式) ギター、華道(草月流)

■固定資産税の通知書は カナ書きに変わりました

44年度(4月以降)から固定資産税(土地・家屋)の納税通知書などの住所・氏名がカナ文字になります。納税通知書は4月上旬までにお届けします。もし、お届けした通知書のカナ文字に判読上、誤りがありましたら、同封の「住所・氏名照会書」に訂正事項を正確に記入して、返送してください。切手は不要です。なお、法人や区外、市外に居住する人、判読困難な人はこれまでどおり漢字を使用します。

枝光駅前歩道橋

国鉄枝光駅前、横街歩道橋(写真左) 市建設局の手でかけられました。戸畑・枝光(黒崎)は八幡北部と戸畑を直結し、また国鉄所北門に通ずる道路で通行車両が多く、交通事故が多発しています。ことに商店街や住宅・学校が密集している枝光地区では、この歩道橋をまたぐ歩道橋の設置が強く望まれていました。歩道橋の完成で、国鉄利用者もひと安心。



パドミントン 大会に申込みを

区パドミントン協会は、4月27日午前9時から三養化成の体育館で、区内在住者を対象に、選手権大会をひらきます。試合方法は男子A、B、C、女子A、Bの各級にわけて、トナメントでダブルです。参加料はチーム二百円(当日、会場で納付)参加希望者は4月18日までに、台原町一丁目0594の高井橋、区役所固定資産課0801(内線247)寺坂博文までハガキで申込みてください。

昭和三十九年四月十五日第三種郵便物認可 編集 北九州市広報室(戸畑区新池一丁目1番1号) 印刷 合資会社 吉田印刷所(若松区二部三町)

戸畑版



■心配ごと相談 4月3日文化ホール会議室、15日東戸畑公民館。時間は午前10時～午後3時。区社協理事、民生委員が生活上の「心配ごと」をお聞きし解決をはかります。

乳児検診の方法かわる

赤ちゃんの先天性障害や病気を早期発見するための健康診査の受け方が4月1日から変わります。これまで「乳児診査」は定例日を設けて保健所で行なっていました。4月からは都合のよいときに、もよりの小児科開業医で受けていただくように改正しました。診査の対象は、四か月児と七か月児です。したがって、二回、受診することになります。受診には母子手帳と受診票(としこみ)を持参してください。改正前に母子手帳の交付を受けた該当者には受診票をお届けしています。もし届かないときには保健所へ連絡を。

診査する医院には「北九州市委託による乳児健康診査を実施します」と表示しています。この診査のあとは、保健所の「保健指導」(育児相談)を受けましょう。医院での診査の結果は保健所に連絡されますので、離乳、しつけなどの育児指導が十分に受けられます。戸畑保健所の育児相談日は、四～五か月児が毎月第一・二・三・四水曜、七～八か月児は第一・二・三・四水曜。

時間はいずれも午後1時～3時。※相談には母子手帳と医師の診断受診票を持参してください。

健康相談業務 日程かわる

保健所

●水曜 午前11時～12時 結核相談(直接撮影レントゲン) 母子手帳交付(検診済者のみ) 午後11時～12時 育児相談(四～五か月児) 第一・二・三・四曜

●木曜 午前11時～12時 一般健康相談(レントゲン間接撮影) 午後11時～12時 成人病相談

●金曜 午前11時～12時 産婦人科相談(産科) 午後11時～12時 BCG接種(四～五か月児) 第一・三・四曜

●火曜 午後11時～12時 母親教室(第一・二・三・四曜) 三歳児精神衛生相談(第三週のみ)

●火曜 午後11時～12時 精神衛生相談(第一・三・四曜) 精神衛生相談(第一・三・四曜)

●火曜 午後11時～12時 母親教室(第一・二・三・四曜) 三歳児精神衛生相談(第三週のみ)

昭和三十九年四月十五日第三種郵便物認可 編集 北九州市広報室(戸畑区新池一丁目1番1号)

種痘

対象は、①生後二か月から十二か月で、まだ接種していない赤やん ②生後十二か月以上で、まだ接種していない人。接種は無料です。母子手帳があれば持参を。

時間はいずれも午後2時～4時。カッコ内は検痘日です。

▽開業医 4月9日・10日(4月16日・17日) 接種してはいけない人 熱がある心臓や腎臓がわるい、病後で体が弱っている、栄養がわるく特に弱っている、アレルギー体質、まん延性皮膚病にかかっている種痘により障害をきたす恐れがある、生ワク服用後二週間たっていないなどの場合。なお、麻しんワクチン接種後一か月たっていない人も、接種をひかえるようにしてください。

母親教室

対象は、はじめておあきさんになる人。受講希望者は当日、母子手帳を持って戸畑保健所講堂へ。時間は午後1時～3時。受講無料。▽第一回 4月1日 ▽第二回 4月8日 ▽第三回 4月15日

軟式庭球教室

対象は、区内に住んでいるか勤めている人。日時は毎月第一日曜日午前10時～午後5時、市営コート(消防署裏)で。参加希望者は当日、競技のできる服装でコートへ。ラケットやボールは、できるだけ持参を。参加者の年齢、性別は問いません。無料。問い合わせは戸畑教育事務所体育係(3456)へ。

「良い歯の幼稚園」表彰

全国「良い歯の幼稚園」表彰で、優秀賞に宝福寺幼稚園(中原西)、



スポーツテスト 区内のスポーツ少年団員約250人が、3月23日、戸畑小学校で元気いっぱい、反復よここひや背筋力、腕屈伸びなどのスポーツテストを受けました

青年学級 生徒を募集

働く青少年のための青年学級を開きます。受講期間は4月から来年3月まで。受講は無料。申込場所は戸畑中央公民館(千防1丁目3461)。定員になり次第、締め切ります。

- 戸畑中央青年学級(千防1・戸畑中央公民館)＝一般教養、レクリエーション、体育、歴史、ペン習字。定員60人。
- 戸畑女子青年学級(天籟寺2、天籟寺公民館5414)＝栄養学、生活科学料理実習。定員45人
- 戸畑美容青年学級(千防3・東戸畑公民館および理容会館5669)＝一般教養、職業技術。定員60人
- 戸畑美容青年学級(小芝2・沢見公民館5689)＝一般教養、茶道、職業技術。定員45人。

納税通知書のあて名がカナに

戸畑区では43年度(昨年4月以降)から固定資産税の納税通知書などの住所や氏名をカナ文字(カタカナ)で表示しています。

昨年中に固定資産(土地・家屋)を取得した人や、増改築・地目変更などにより免税点(土地8万円、家屋5万円)以上になった人、また固定資産の持主で区内に転入した人などについては、その住所、氏名を判読して、納税通知書を作成しました。この納税通知書は4月上旬までにお届けしますが、もしカナ文字に間違い(判読上の誤りなど)がありましたら、お手数ですが区役所課税課へご連絡を。

法律人権特別相談

・とき 4月7日10時～15時
・ところ 文化ホール会議室
土地家屋の貸し借りや明け渡し、金銭貸借、戸籍、人権のもめごと解決に。弁護士、人権擁護委員、法務局員が相談に応じます。無料。

歩こう会

(今月から第3日曜に変更)

・とき 4月20日
・集合 9時、浅生八幡神社
・目的地 金比羅山展望台

浅生八幡神社へ集合できない校区は目的地へ10時ごろまでに到着のこと。

定例人事相談

・とき 4月15日10時～15時
・ところ 区役所市民相談室

相談内容は金銭貸借、土地家屋の貸し借り、家庭のもめごとなど。人権擁護委員が無料で応じます。

※本号は都合により、発送が三日間遅れました。お知らせなど一部日時が経過してご迷惑をおかけしますが、ご了承ください。

昭和 44 年度 春の公民館講座 —その1—

高見公民館 (七条電停前 TEL ☎ 2101)

講座名	曜日	時間	回数	定員	講師職氏名	内容
洋裁 (ドレメ)	水	昼	12	30	阿部 久子	洋裁の初歩から
B.G 料理	土	夜	12	30	馬場 智子	若き B.G のために
趣味の民芸人形	1.35 火	昼	5	30	土居 泰子	魔品応用の楽しい民芸人形をつくりましょう
家庭マッサージと指圧法	火	昼	6	30	南山 秀夫	マッサージと指圧の技術を初心者対象
短歌入門	金	夜	4	30	辻奥 茂	初心者歓迎
テレビ婦人学級	2 土	昼	12	30	NHK 講師団	婦人の教養向上のための学習です
※華道	水	夜	12	30	菅 博子	草月流
※茶道	木	夜	12	30	高山 容静	裏千家
※正調民謡	火	朝	12	30	大森勘右エ門	日本民謡協会

槻田公民館 (荒生田電停下車徒歩 8 分 TEL ☎ 3816)

講座名	曜日	時間	回数	定員	講師職氏名	内容
和裁	金	昼	10	30	高橋 信子	ユカタ縫いから
料理	水	昼	10	30	山本 恒子	手近な材料で豪華に出来る家庭料理
ペン習字	金	昼	10	20	後藤 輝子	基礎から応用まで 会場 槻田第 5 区民館
婦人講座	火	朝	2	30	西村 義顕	家庭園芸
	火	朝	2	30	山本 恒子	料理
	火	朝	2	30	立石 朋	新しい商品知識と消費の話
	火	朝	1	30	小川 久雄	郷土史

大蔵公民館 (大蔵電停下車徒歩 3 分 TEL ☎ 3817)

講座名	曜日	時間	回数	定員	講師職氏名	内容
盆栽	水	夜	6	30	造園師 田代 一夫	昔から日本にあるものの一つのよさを勉強しよう。狭い庭も優雅になると人生も変わったような気もする。
水墨	木	夜	6	30	山田 清一	墨の濃淡、線の組合せによつて、欲しい絵図をみるときそれが自分の手で描いたものであればなおさらうれしい。
明治っ子・ 昭和っ子	金	昼	6	40	秋山とみえ 末成隆史 外	老人を対象に、新しい社会機構におくれないようにまた、順応するように
	金	夜	6	40	伊藤 広	地区の一般成人対象地域の組織をうまく活用しグループ、サークル…町全体をも明るくするための講座
おうちを楽しく	木	昼	4	30	お菓子研究家 川口 恭隆	<おやつ作り>お母さんの手で、真心のこもつたやさしいおやつをこどもさんに
	木	昼	2	30	河村サカエ	<廃物利用>みんなで考えよう。物価上昇の折、買いたいものは仲々手に入らない。そこで廃物利用を
	木	昼	2	30	勝間田澄子	<苗のおつまみ>急な来客にちよつとしたものが手早く出来たら
	木	昼	2	30	楠本 三郎	<ホームバー>カクテル中心にホームバーを開きます。
おばあちゃん学級	月	昼	12	40	大沼法龍外	近代的な明るいおばあちゃんになるために

枝光公民館 (白川町電停下車徒歩 5 分 TEL ☎ 3451)

講座名	曜日	時間	回数	定員	講師職氏名	内容
16ミリ映写技術	火	夜	8	20	林 隆信	初心者対象県の認可証がもらえます
お母さんの国語教室	火	昼	5	30	八幡小校長 谷口 広保	現代の漢字やかなづかいお母さんのための児童文学
書道	火	夜	8	25	枝光北中教頭 本田 定	毛筆の基礎から
詩吟	水	夜	8	20	舌間 旭峰	旭峰会
料理	水	昼	8	32	馬場 智子	毎日の食卓にうるおいを
アフガン編	水	昼	8	30	佐藤 兒子	基礎編からセーター・カーディガンまで
※正調民謡	木	朝	12	30	大森勘右衛門	日本民謡協会
※煎茶	火	昼	12	30	山本 良月	売茶流
※茶道	金	昼	12	30	芳賀 令江	南方流

○申し込みは 4 月 15 日 (火) から先着順。
 ○受付は各公民館ごとに午前 10 時から午後 6 時まで。
 ○受講料は無料。ただし、※印は文化団体等の講座、月額 300 円。
 ○講座の時間は、朝=午前 10 時~12 時、昼=午後 1 時 30 分~4 時、夜=午後 6 時 30 分~9 時。

枝光北公民館 (八幡大学下バス停前 TEL ☎ 8351)

講座名	曜日	時間	回数	定員	講師職氏名	内容
料理	木	昼	10	30	料理研究家 馬場 智子	毎日の家庭料理をより上手に作るため
和裁	水	昼	10	30	石松 初子	和裁の初歩から、初心者歓迎
アフガン編	金	朝	8	30	吉貝 繁子	アフガン編の初歩から指導します。昨年度の講座受講者は出来れば即座遠下さい
現在の社会	水	夜	5	30	元朝日新聞編集委員 根津菊次郎	ベトナム戦争から学生運動までその他マスコミについて
日本の小説の流れ	金	夜	5	30	作家 玉井 政雄	明治からの文学の流れと川端康成等の名作について
※正調民謡	火	昼	12	20	大森勘右衛門	日本民謡協会
※茶道	木	夜	12	20	二宮 秀子	表千家
※華道	金	昼	12	20	末松須恵雄	池坊

大谷公民館 (中央町電停下車徒歩 2 分 TEL ☎ 4108)

講座名	曜日	時間	回数	定員	講師職氏名	内容
アフガン編	火	昼	12	30	末松 清子	残り毛糸で趣味と実益をかねた主婦のための講座
家庭料理	火	夜	12	30	馬場 智子	経済的でおいしい家庭料理
四季の飲物と菓子の作り方	第 2,4 水	朝	6	30	馬場 智子	お子様や家族の方々に簡単にできるおいしい飲物とお菓子の作り方
毛筆 (細字)	金	夜	12	20	江頭 広宣	かな文字の基礎から
婦人の電気知識	第 3 月	昼	6	30	九電 八幡営業所	家庭電気の知識と正しい電気器具の取扱ひ方

尾倉公民館 (尾倉町電停下車徒歩 7 分 TEL ☎ 1590)

講座名	曜日	時間	回数	定員	講師職氏名	内容
家庭料理	火	昼	10	36	山本 恒子	手近な材料で豪華に出来る家庭料理
アフガン編物	火	昼	10	30	吉貝 繁子	工夫して楽しく、人にも喜ばれ家庭も楽しい
ペン習字	水	夜	10	30	竹中 冬梅	あなたの知性が美しい文字で一そう輝きます
長寿学級	1/23 4/23	昼	2	50	井上 一郎	長寿を保つ為の心構えを考えてみましょう
	5/7	昼	1	30	仰木 忠幹	身も心もほぐして下さい
	5/21	昼	1	30	大沼 法龍	老後を有意義に生きる為の道をつめましょう
木彫り	木	夜	10	30	大庭 碧	生活の中に創作する時無限の喜びが生まれます

折尾公民館 (折尾東口電停下車徒歩 8 分 TEL ☎ 1051)

講座名	曜日	時間	回数	定員	講師職氏名	内容
料理	水	夜	8	30	山本 恒子	家庭料理、初めての方歓迎
上手な話し方	金	夜	6	30	和田喜代治	短い挨拶、司会の仕方等
主婦と家庭電器	水	昼	6	30	九電 八幡営業所	主婦としてぜひ知っておきたい電気の知識
ペン習字	火	夜	10	30	竹中 冬梅	初心者歓迎
料理	火	昼	10	30	馬場 智子	家庭料理
アフガン編	金	朝	6	30	緒方みさき	初心者歓迎
※正調民謡	木	朝	12	30	大森勘右衛門	日本民謡協会

本城公民館 (夜越バス停下車徒歩 10 分 TEL ☎ 2109)

講座名	曜日	時間	回数	定員	講師職氏名	内容
和裁	水	昼	10	20	高橋 信子	浴衣から晴着までの着物をたのしく
洋裁 (ドレメ)	土	朝	10	20	平井 治子	縫製の基礎から初歩の洋服
自動車の日常整備	火	夜	10	30	城 敬一	運転前の点検や簡単な整備と修理を
料理	火	朝	10	30	馬場 智子	家庭の味、母の味たのしい季節料理
木彫	水	昼	10	20	大庭 碧	自分の手で彫り身辺を豊かにする楽しい講座
※正調民謡	金	昼	10	20	吉永テルエ	日本民謡協会

前田公民館 (前田公民館バス停前 TEL ☎ 7371)

講座名	曜日	時間	回数	定員	講師職氏名	内容
老人大学	水	昼	7	100	八幡保健所 ほか	お年寄りの人生問題、健康管理レクリエーションなど
婦人と電気	火	昼	6	40	九電 八幡営業所	電気器具の上手な使用法、事故防止、等家庭における電気知識
アフガン編	土	朝	10	35	佐藤 晃子	アフガン編の基礎から実物作成まで(初心者向)
税の知識	火	夜	6	35	商工会議所八幡区事務所 柴田央敏	税金のいろいろな知識と納税の講習
家庭料理	土	朝	10	35	馬場 智子	実用的な家庭料理で、あなたの家庭を暖かい空間を
民踊	火	夜	10	50	英流家元 英 聖 峰	健康と美容と若返りのために
※茶 道	火	昼	12	25	松川 宗繁	裏千家
※華 道	木	夜	12	30	柴田 志潮	安達式
※正調民謡	木	夜	12	35	大森勲右衛門	日本民謡協会

陣山公民館 (陣山電停徒歩2分 TEL ☎ 3288)

講座名	曜日	時間	回数	定員	講師職氏名	内容
アフガン編	火	昼	12	30	佐藤 晃子	基礎編みから、セーター、カーディガンの作成まで
初歩の絵画	水	夜	12	20	塚本 博之	デッサン、水彩画、油絵など基礎から
ペン習字	木	夜	8	30	本田 定	初めての方歓迎
家庭料理	金	昼	12	30	馬場 智子	上手な料理作りの秘訣を伝授します
ギター教室	金	夜	20	20	園田 徹	初心者向きに基礎から始めますギター持参のこと、テキスト代等必要

黒崎公民館 (田町電停下徒歩5分 TEL ☎ 4106)

講座名	曜日	時間	回数	定員	講師職氏名	内容
近代孔版	火	夜	8	30	井上 日詔	実用むきの印刷を基礎から初心者歓迎
カブロン(合成皮)染工芸	木	昼	8	30	佐藤 晃子	ろうけつ染から生まれた新しい手芸、ハンドバツグから財布、アクセサリー等お好みものが作れます
これからの住まいと暮し	木	夜	6	30	北九州市建築局講師団	マイホームをもちたい方へ必要な知識の色々をおおしえします
洋 裁	金	朝	8	30	小谷 房子	あなたも流行のブラウスやスカートが作れます 初心者歓迎
家庭料理	金	朝	6	36	山本 恒子	家庭の便を料理から、一家の楽しい食卓にして下さい
にぎり寿司の作り方	火	昼	4	36	沖田 二二	包丁の使い方からにぎりの作り方までお教えします
※民 踊	水	昼	12	20	中川 貞子	泉 流
※華 道	木	昼	12	20	木藪 豊秀	小原 流
※茶 道	木	昼	12	20	茂倉 宗美	裏千家
※フラワーデザイン	木	夜	12	20	穴見 治子	

熊西公民館 (貞元電停下徒歩10分 TEL ☎ 3407)

講座名	曜日	時間	回数	定員	講師職氏名	内容
洋 裁	火	昼	8	30	岩下 浪江	初心者の洋裁、この機会に是非
家庭料理	水	昼	8	30	勝間田澄子	初心者の家庭料理
フラワーデザイン	木	昼	8	30	穴見 治子	心に花を、家庭に花を
薬効料理	金	朝	24	20	熊西家庭料理研究会	社会の急激な発達は、生活を豊かにしてくれましたが、反面各種の公害をのこしました。私達はこれに負けない生活改善に迫られています。50名の講師団と一緒に勉強します
レジャー教室	水	夜	12	30	熊西レジャー研究会	
井戸端教室	水	夜	12	20	熊西家庭問題研究会	
民踊体操	火	昼	24	30	熊西民踊研究会	
青年道場	金	夜	24	20	熊西公民館青年有志	強い体質と美しい心を育てる
※茶 道	水	夜	12	20	岩崎 宗閑	表千家
※華 道	水	夜	12	20	原 魯仙	池坊宗心流

引野公民館 (吉野団地下バス停下徒歩8分 TEL ☎ 2906)

講座名	曜日	時間	回数	定員	講師職氏名	内容
16%映写技術講座	金	夜	8	25	新原三千保	初心者対象、県の認可証を交付します
くらしの民法	火	夜	4	40	八幡大学 高木 考詮	知らずに不都合になることが多い金融、土地、税金等の問題に強くなる、わかりやすい講座です
家庭マッサージと指圧	木	昼	6	40	池尻 清	家庭で簡単にできる疲労回復
料理	金	昼	10	35	山本 恒子	経済的でおいしい家庭料理
洋裁(文化)	金	朝	10	35	大下 知子	新しい感覚の洋裁
※華 道	水	朝	12	25	藤本扇松園	青山流

穴生公民館 (穴生電停下徒歩2分 TEL ☎ 6026)

講座名	曜日	時間	回数	定員	講師職氏名	内容
つまみ細工	火	朝	8	30	高木人形教室 高木 峰子	趣味と実益をかねた室内装飾に好みの作品を
書道入門	金	夜	8	30	天神小教頭 小川 文彦	40の手習い歓迎、下手な方どうぞ
かぎ針編	金	朝	8	30	佐藤 晃子	新しい感覚の編物を
和 裁	火	昼	8	20	高橋 信子	和裁の基礎から仕立てまで
料理	木	昼	8	36	八木 邦雄	異色講師によるユーモア溢れる料理のコツ
老人学級	水	昼	5	50	家裁調停委員 児玉邦恵ほか	おとしよりの生活を充実したもの
絵画と版画	水	夜	8	30	富田 芳秀	絵画の基本から版画まで若い人向き
※茶 道	火	夜	12	20	藤井 裕子	表千家
※民 謡	木	夜	12	30	大森勲右衛門	日本民謡協会
※民 踊	火	昼	12	30	春日 寿駒	春日流

上津役公民館 (上ノ原変電所バス停前 TEL ☎ 0693)

講座名	曜日	時間	回数	定員	講師職氏名	内容
ペン習字	木	夜	10	30	竹中 冬梅	ペン習字の初歩から
個性美の表わし方	木	昼	6	30	小谷房子他	個性に合ったメイキアップの仕方から洋服の選定、和服の着付け等
和 裁	木	昼	10	30	高橋 信子	和裁の基礎から着物を自分の手で
アフガン編	金	昼	10	30	緒方みさき	基礎編からセーター、カーディガンまで
※正調民謡	火	夜	12	30	大森勲右衛門	日本民謡協会
※民 踊	木	昼	12	30	中川 貞子	泉 流

香月公民館 (香月出張所前バス停下徒歩3分 TEL ☎ 093-26-0203)

講座名	曜日	時間	回数	定員	講師職氏名	内容
民 踊	火	昼	8	30	英 聖峰	若さ与健康のために
フラワーデザイン	水	昼	10	30	宮崎 霞照	室内装飾に、おでかけの時のアクセサリーにあなたの手造の物を、初心者大歓迎
料理	木	夜	10	30	松永 光代	経済的でもしかも栄養豊富な家庭料理を
社交ダンスとフォークダンス	金	夜	12	30	猪口 正 青野 文子	若さをハッスルしよう

木屋瀬公民館 (木屋瀬電停下徒歩2分 TEL ☎ 093-26-1127)

講座名	曜日	時間	回数	定員	講師職氏名	内容
詩 吟	月	夜	10	20	芦馬 鷹洲	大声を出してストレスを解消してみませんか
孔 版	金	夜	10	20	井上 日詔	近代孔版の基礎からはじめます
老人大学	水	昼	10	50	(講師代表) 宮部 浄	明治の青年の心意気を今一度
料理	金	夜	10	20	松永 光代	もっと安上りでもっと美味しいお料理を
編物・手芸	木	昼	10	20	原田 芳枝	楽しい手を動かしましょう
民 踊	火	夜	10	20	英 聖城	若いも若さも踊りでハッスル
※茶 道	火	夜	10	20	梅林 基	裏千家
※華 道	木	昼	10	20	笠 春月	新生流