

北九州

# 市政だより

毎月2回1日・15日 北九州市発行 39年4月15日第三種郵便物認可

■宅地建物取引者の試験 宅地建物取引主任者資格試験が6月5日福岡市で行なわれます。資格は高校卒あるいは、宅地または建物の取引実務に二年以上経験がある人。受験願書は4月20日から県北九州土木事務所建築課（八幡区折尾浅川通②765）でお渡しします。願書受付は4月27日から5月11日まで同所で。

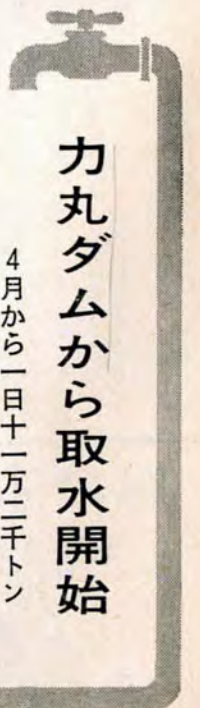
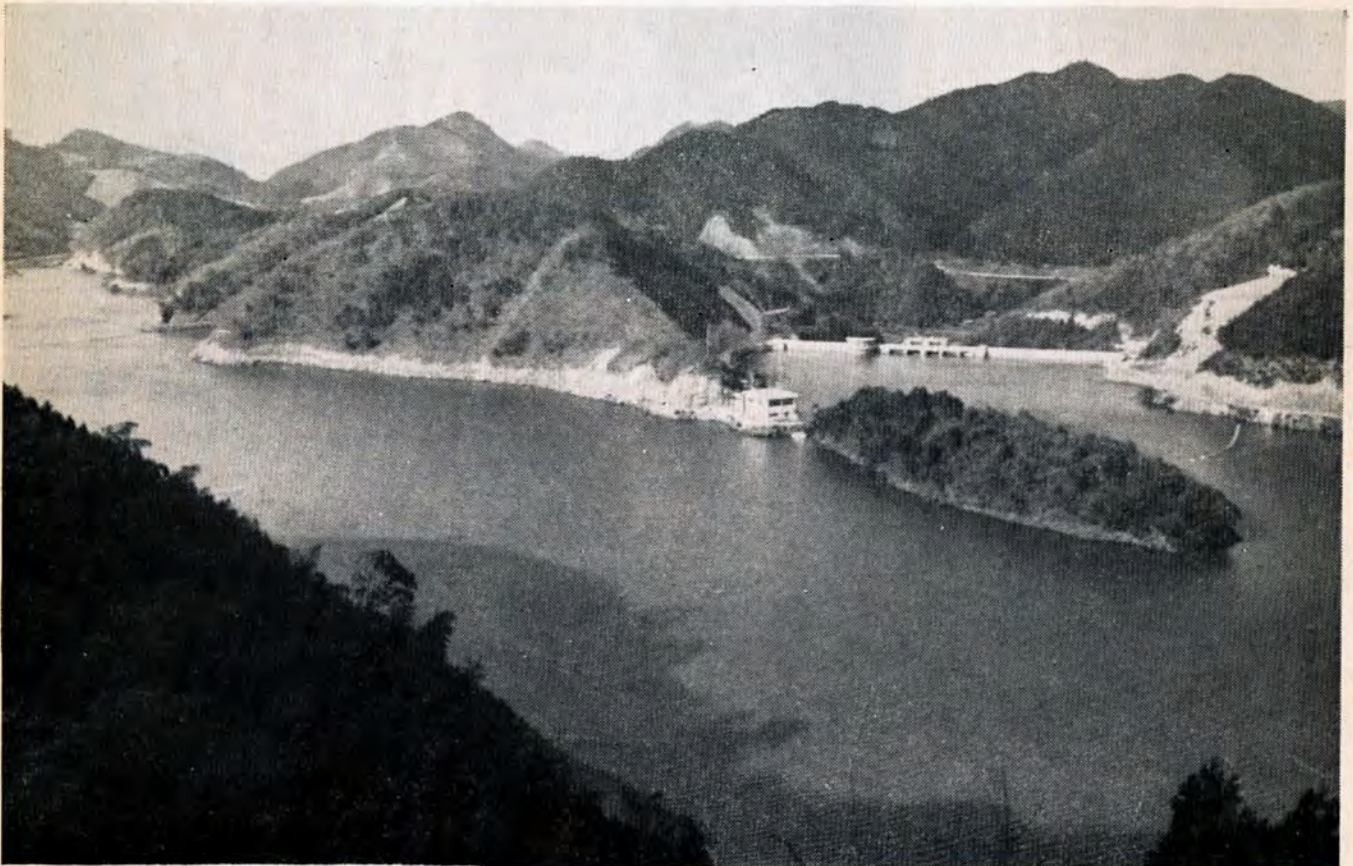

鞍手郡宮田町力丸の八木山川に建設をすすめていた「力丸ダム」（旧称八木山ダム）が完成、4月から、本市に一日十一万二千トンの送水を始めます。

ダムは、えん堤の高さ四十九・五メートル、長さ五百五十メートルで、県が昭和34年から建設にかかっていたものです。総工費は二十億六千万円、うち十億九千二百万円を本市が負担しました。有効貯水量は千二百五十万トン、小倉駅ビルをマスにしたとえると約二百七十五杯分にあたります。供給水量は一日十二万トンで、本市の上水に六万トン、工業用水に五万二千トン、直方市の上水に八千トンを送ります。

これによって本市の上水供給能力は、一日最大三十九万五千トン（これまでは三十二万三千トン）になり、工業用水は近く完成する遠賀川伊佐座（中間市）からの取水六万トンを合わせると、一日十八万二千トン（現在まで七万トン）と大幅にふえます。市では、力丸ダムから取水のため、八幡区穴生浄水場まで二十一・六メートルの間に、導水管を敷設し、これと関連する浄水、送水、配水施設工事も行ないました。

## 4月1日



# 世界を結ぶ北九州港

毎月、北九州港に寄航している定期航路数

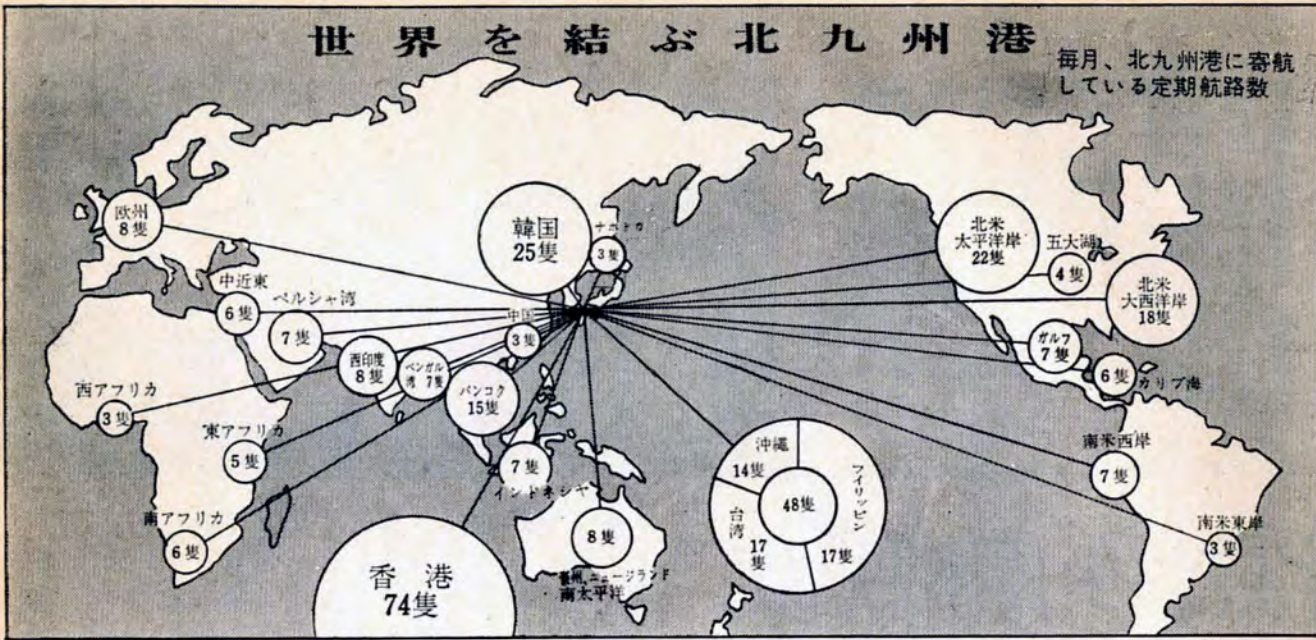

## 北九州港のあゆみ

天然の良港として、海陸交通の要地にある門司港に、明治22年政府は門司築港会社を設立して、大規模な修築工事に着手しました。同じころ海防港でも石炭積出しのため鉄道が敷かれ、若松築港会社（地元資本）によって航路しゅんせつと埋立工事がすすめられました。明治32年に門司港は、一般港となり、海防港は、同34年に八幡製鉄が創業し、さらに関連工場が立ち並んで、北九州工業地帯の中心となり、工業港として発展し、大正6年に一般開港となりました。小倉港区は、昭和11年に一般開港しました。その後、門司港は、明治42年以後政府によって大型船舶1万トン岸壁、その他の施設の整備がすすみ、軍需品の輸送基地として、西日本の貿易母港として発展してきました。海防港では、昭和10年に海防総合計画を策定し、国の直轄事業としてすすめられ、小倉港区は昭和15年に門司港に編入され、国の直轄事業で商港埠頭、臨海工業用地造成などがすすめられました。第2次大戦で、門司港は大きな被害を受けましたが、戦災復旧工事、田野浦埠頭と陸上施設の近代化などで、戦前以上に整備されました。小倉、海防港では、船舶の大型化で、小倉港区に1万トン岸壁、製鉄戸畑製造所の7万トン岸壁の築造と航路、泊地のしゅんせつで、入港船舶、取扱貨物量も大幅にふえ、商港、工業港として発展をつづけています。さらに国際港としての港湾機能の整備に努めています。昭和39年4月別々に管理運営されてきた三港を統合し、県と市で北九州港管理組合を設立し、港名も「北九州港」としました。

集荷運動を推進しながら撤廃を要請してきました。日本欧州航路運賃同盟にはもちろん、ロンドン本部には欧州出張を利用して、旧門司市長柳田桃太郎氏、商工会議所会頭木村梯蔵氏、百田北九州市助役などが訪問陳情しました。欧州向け定期寄港船の誘致は39年から40年にかけて、五便（日本郵船、商船三井、ペンライン、エアライン、ウイルヘルムセンライズ、以上毎月寄港）が実現し、このほか40年には、臨時配船も加えて五十五隻ありました。

これらの船で、40年中に欧州向けに積み出した実績は約一万八千トン（積み荷の内容は、自動車タイヤ、キャラバンシューズ、電極合板、竹材および竹製品、農薬など）でした。六万トンを目指して、撤廃後の欧州向け貨物を年間五万九千二百トン確保してほしいと、要望がありました。これに対して、六万トンを目指して集荷に努力します。38年六千トン、39年一万トン、40年一万八千トンとのびつつあり、この通知に接する以前には、41年は三万トンを当初の目標にしていきました。しかし、撤廃による利点、あるいは西日本経済圏の発展なども考え合わせると、六万トンの目標額の達成も難しくありません。撤廃促進委員会も「集荷促進委員会」と改称して、活動をつづけます。

- 「ボスター」と標語入選者】 除月間に、小中学生のみならずからボスター四百六十六点、標語百七十一点の応募がありました。
- ボスター・小学生の部】 一位 松本 一 郎 古前小 飯田 浩治（富野小6） 二位 熊谷 せいじ 古前小1 戸田 健一 藤本小2 高田 雄一（前田小4） 福山 美代子（前田小4） 三位 川口 貴美子（藤本小2） 渡辺 美代子（藤本小2） 尾林 栄子（古前小2） 木原 孝（高橋小4） 吉田 栄作（高橋小6） 辻 順一（穴生小6） 中学生の部】 一位 清水 新次（白銀中2） 二位 田原 明美（霧ヶ丘中2） 小川 中子（白銀中3） 三位 野野村 幸子（白銀中3） 近藤 かな子（白銀中3） 朝長 真弓（白銀中3） 標語・小学生の部】 一位 ながおくみこ 二枝小2 松田 義則（桜丘小6） 二位 はしづめ けんじ（二枝小2） 大杉 まさあき（藤本小1） 大竹 野まゆみ（二枝小2） 清水 祐二（前田小6） 三位 あんどう さなえ（二枝小2） 木田 小三子（二枝小2） 川浪 瑞穂（桜丘小3） 河田 澄子（前田小5） 三原 恵子（前田小5） 仲倉 純子（高橋小6） 中学生の部】 一位 井上 浩一（浅生中1） 二位 松尾 英治（同中1） 真島 英子（同中2） 三位 唐津 泰子（同中1） 中野 靖子（同中1） 豊沢 ちえ子（同中1） 秀作は省略させていただきます。（敬称略）

## 新1年生を 交通事故から守ろう



○…小学校に入学したよこ子、幼稚園に入園したよこ子は、新しいお友だちができて楽しい毎日です。でも道には車がいっぱいいます。おかあさんに手をひかれて通った道も、1人で歩かなければなりません。道を歩くときの安全な方法や注意がまだのよこ子には、

○…おかあさんは、まず車があまり通らない安全な道筋を選んで、子どもさんの行き帰りに、その道を通るようにさせてください。心配になる道筋は、子どもといっしょに歩いて安全な歩きかたを習慣づけてください。車のすぐ前や後を通らない、道を横切るときは回り道でも横断歩道を

# 欧州向け割増運賃を全廃

## 門司港からの貨物運賃



門司港から欧州に向けて輸出される貨物についていた割増運賃が3月23日から廃止されました。この欧州航路割増運賃とは、欧州航路運賃同盟（詳細は別掲）が認められた港以外から輸出する場合には、運賃に割増金を払う取り決めをしているものです。これは同盟から日本国内の事務所・日本欧州運賃同盟（横浜）を通じて、北九州港管理組合に、無条件で廃止すると連絡してきたものです。これは強力な撤廃運動が実ったもので、地元海運貿易関係者はもちろん、北九州港の一翼である門司港の発展にとっても、大きな喜びです。

## 電光ニュース

消防の春の合同演習 火災予防運動中の3月13日小倉駅ビル一帯で行ないました。小倉駅ビルから出火し、付近の商店街に延焼中という想定で、出火と同時にポンプ車、ハシゴ車、シユノーケル車など四十七台が駆けつけ、いっぽう、救助隊がビル内の煙にまかれた人の救出、救助袋を使つての避難訓練をしました。これは、最近、温泉地のホテル火災で死者を出す惨事が続くなど、高層ビルの火災がふえています。これに備えるもので

本市では初めての大規模なものです。消防局や各区消防署、地元自衛消防隊など約五百人が参加しました。小倉区三萩野交差点に、人道橋の建設工事がすすみ、人道橋が架かっています。九州では初めての十字形の人道橋で、交差点を対角線に結びますが、その一本写真が3月末に完成しました。長さ三十四、幅一・八、車道からの高さ五・七、工費一千万円です。これと交差する残りの一本は7月に完成する予定です。同交差点は、国道三号線と十号



【7月にはもう一本でき十字形人道橋にたります】

## 国際港としての信用高まる

これまで門司港は、寄港しても積荷が少ないため採算線に達していないという理由で、同盟からアウトポートと指定され、輸出される貨物トントン当り七シリング六ペンス三百七十五円の割増運賃がついていたのですが、今回の撤廃によってメインポート（主要港）の取扱を受けようになり、名実ともに国際港としての信用が高まり、さらに、つぎのような利点、効果があらわれることが期待されます。

①割増運賃を荷主が負担する必要がなくなるので、それだけ輸出コストが安くなり、国際競争力が強化される。②定期航路船の寄港が多くなるので、これまで、わざわざ山口、九州地区から神戸港まで回送していたものが、この回送経費がいらない、時間も節約できる。③生産業者は、輸出品のコストが安くなるので、それだけ受注がふえ、回送しなくてよいので、生産計画にも余裕がでる。

④欧州航路貨物が多くなるので、地元門司港の港湾関係者への経済効果が高まる。 かつては、西日本最大の貿易港として、その隆盛を誇った門司港も、第二次大戦の戦災により大きな打撃を受けました。その後朝鮮動乱を契機にした日本経済の好況などで、急速に港も活気をおびました。太平洋・メキシコ湾・大西洋運賃同盟、欧州航路運賃同盟、中南米運賃同盟などによって、アウトポートと指定され、米貨一ドル二十五セント、英貨十五シリングの割増運賃がついていました。このため、門司港からの輸出に大きな障害となり、広島以西と九州地区からの輸出品は、神戸港に回送してました。（これまでは欧州航路運賃同盟の日本国内メインポートは、横浜、清水、名古屋、神戸港です） このため、昭和35年に旧門司市

## 欧州航路運賃同盟とは

往路と復路にわかれていて、本部はロンドンにあり、寄港地がアデン、マスカット、地中海、欧州各港に出入りする定期船をもつ船会社二十社十八航路の運賃同盟で、貨物が少なく採算がとれない港を、アウトポートと指定して割増運賃をつけているものです。加盟国は日本二社、アメリカ一社、イギリス六社、ドイツ二社、ポランド二社、イタリア一社、フランス一社、デンマーク二社、スウェーデン一社、ノルウェー一社、ユーゴスラビア一社

## 緑の木を植えましょう

### 3月⇒5月 国土緑化運動強調月間



緑は生命のシンボルです。春の日を浴びて木々の新芽が勢いよくふくらみ始めました。いこいの公園に緑を…公園に緑をふやすために「記念の森」づくりをすすめています。あなたの家庭に誕生、入学、就職、結婚などのおめでたがあったときは1口100円の苗木代を区役所公園担当課、教委支所社会教育課、市民相談室（八幡区は各公民館）へ。 2月の献木者⇒山口美智子（小倉区）田中進（下関市）兼松タエ子（小倉区）=敬称略=





宅地造成による災害を防止するための「宅地造成等規制法」が3月30日から本市に適用されることになりました。

最近、山の傾斜地や、丘陵地帯にも宅地造成がなされ、なかには造成技術が未熟なために、ガケくずれなどで他人に迷惑をかけている例が、少なくありません。こうした災害を防止するために、勾配が十五度以上の傾斜地を多く占める地域や地盤が軟弱なところに指定されるように申請していたもので、つぎの合計約五千二百二十八ヘクタールが規制区域に指定されました。

**適用地域** 門司区約千六百七十四ヘクタール(葛葉、小森江を

含む風師山北西麓から矢管山、戸上山を通り鹿野、伊川、高砂町に至る山間地帯) 小倉区約千七百七十七ヘクタール(赤坂延命寺から富野、湯川を通り葛原までの足立山、西南麓と下蒲生から西宮、尾、清田町、山路に至る丘陵地帯) 若松区約九百九十六ヘクタール(富満谷から藤ノ木を含む石峯山と、修多羅から大池町を含む高塔山一帯の山間地帯) 八幡区約千五百五十ヘクタール(梶田、猪倉の丘陵部と重田から鳴水町を通り京良城に至る花尾山、皿倉山の北麓と、八王寺町、白川町を通り荒手町に至る一帯) 戸畑区約三百三十四ヘクタール(高峯墓地から戸畑地帯と、通り牧山に至る丘陵地帯と、金比羅山一帯から箱ヶ谷グラ

ウンドに至る丘陵地帯) さる3月11日から、本市全域に適用されている「住宅地造成事業法」は、広さ〇・五ヘクタール以上(千五百坪)の宅地造成を行なうときは、道路、下水、防火施設など公共施設の基準を守るように、どちらかといえは、よい住宅環境づくりがねらいでした。これに比べて、今回の規制法は、つぎのように災害防止がそのおもな目的です。

**適用規模** ①切土の場合、その切土部分の高さが二メートルを超えることができるもの ②盛土の場合、その盛土部分の高さが一メートルを超えることができるもの ③切土と盛土を同時にする場合、その盛土部分の高さが一メートル以下であっても、切土部分と合わせると高さ二メートルをこ

るガケができるもの、④以上に該当しない場合でも面積が〇・〇五ヘクタール(百五十坪)をこえるもの。

これらの工事は、定められた基準にそって、設計、施工をしなければなりません。工事に着手する前には、必ず市長の許可を受けなければなりません。また、完成後でも、すでにある宅地でも、危険が予想されるところは、市長が造成者や持ち主に改善勧告や命令を出します。従わないときには罰則もあります。

関係者は市建設局維持課防災係(戸畑区川代海岸ビル内2061)へ

■現在、規制区域内で、宅地造成中の人や、擁壁や排水施設を除いたり、宅地以外の土地を宅地に転用したりするときは、事前に防災係に届けください。

**あなたにも写せます**

**観光写真を募集**

春です。光と色彩が野に山にあふれます。あなたの腕を試してみませんか。いつでも受け付けています。

市内の観光、行事、産業など。サイズは白黒4ツ切、組写真6枚以内、カラーズライド35ミリ以上、プリントはキャビネ以上、市内写真材料商組合店か毎日新聞西部本社(小倉区紺屋町)市観光課(戸畑区新地町8)へ。発表は11月の予定です。

**公的三万七千八百戸建設 住みよいコミュニティを**

住宅五か年計画は、①コミュニティの育成と建設 ②一世帯一住宅の原則 ③狭小過密住宅をなくす(小世帯二〜三人で十畳以上、一般世帯四人以上で十二畳以上を確保する) ④公的住宅の建設促進 ⑤宅地開発 ⑥市住宅供給公社の充実を具体化していきます。

昭和45年度の住宅不足を九万四千三百戸と推定、五か年間でこれを建設する計画です。

いままで公的住宅の占める割合は三五%以下でしたが、これを四

つては、コミュニティ(地域社会)を育成することにより、市民の連帯意識を高め、人と人との接触を回復しながら、市民意識と地域への愛着を高めることが大切です。本市は、その一つの典型としてパイロット・コミュニティ(新生活団地)を提起しました。人口五千

は別掲図表を参照のこと)また、住宅の地域的配分は新開発地域に四万戸、残り五万四千三百戸を既成市街地に建設する計画です。

**パイロット・コミュニティの計画**

住宅の建設にあたり、パイロット・コミュニティ(地域社会)を育成することにより、市民の連帯意識を高め、人と人との接触を回復しながら、市民意識と地域への愛着を高めることが大切です。本市は、その一つの典型としてパイロット・コミュニティ(新生活団地)を提起しました。人口五千

七千人の近隣地区を最小単位として、小学校、公民館、診療所、日用品購買施設、管理事務所など公共的施設を中心にコミュニティを形成し、道路、上・下水道、ガス、電気、電話などの諸施設も同時に施行します。

この近隣地区をまとめて五万七千人の大規模なコミュニティを編成し、その中心部には商業、文化、教育、レクリエーションなどのセンターを設ける構想です。また、コミュニティ周辺には若干の産業用地を設け、軽工業を誘致するプランもあります。

また、全体の設計に当っては自動車交通からの分離、建築物デザイン、多様なコミュニティ内の緑化など、美しい都市環境を造形

するための計画をすすめます。九万四千三百戸の住宅建設に必要な宅地の確保には、既成市街地の再開発、とくに市街地化しつつある近郊地域の開発に重点をおくことが必要といえます。

五か年計画では、既成市街地内に五百ヘクタールの宅地計画、また大量の用地確保には新市街地住宅開発法などの適用を検討し、市住宅供給公社、市開発公社の積極的協力体制をつくっていきます。

とくに住宅開発可能地域としてあげられている大横地区、裏門司地区、吉田・葛原・首根地区、城野・北方地区、引野・下上津役地区、島郷地区の約二千五百ヘクタールは今後のコミュニティ計画の最適地といえるでしょう。

審査は春と秋の2回行なっています。40年度賞はつぎの方々に推せん=秋枝義幸(若松) 特せん=佐伯綱吉(八幡) 福田登(小倉) 田村吉民衛(戸畑) 入道=江口重幸(戸畑) 元山太郎(小倉) 井上泰次(八幡) 鳥守治(久留米) 入江茂(八幡) 米沢 稔(門司) 長野善夫(小倉) 後藤武士(八幡) 古賀 実(八幡) 藤田浩(小倉) カラー特別賞=月原俊二 【敬称略】

北九州市のマスタープラン(長期総合基本計画)は、あすの都市像を「市民がつくる都市・生産をになう都市・生活を誇る都市」とし、この中で、生活を誇る都市づくりの一つとして、提唱しているパイロット・コミュニティ(新生活団地)は、わが国でもユニークな構想であり、一世帯一住宅の原則にもつきながら、健康で文化的な生活を誇る都市をめざし、「住宅五か年計画」を策定しました。



# 一世帯一住宅を目標に 住宅建設5か年計画きまる

昭和三十八年の住宅統計調査によると、市内の住宅総数二十三万二千戸のうち同居世帯のいる住宅は一万五千五百戸で、全的にみて住宅難世帯は五万七千八百世帯におよんでいます。これを内容別にみると、一人当たり二畳半以下の過密住宅四万八千二百戸、大修理が必要な住宅七千六百戸、住宅でない所に住んでいる世帯千六百戸、危険住宅三百四十戸です。

市民の居住環境をみてみると本市の東部から北部にかけて、かつては白砂青松の続く美しい海岸でしたが、いまは工場に占り、その廃液でよごれ、市街地では工

場と住宅が隣合せにあつて混雑した状態もみられ、空からの排煙、地上の排気ガス、騒音に悩まされるという状態が続いています。また、紫川では、河川敷を利用しての不法建築が、数百軒のスラム街をつくり、問題をひきおこしています。

本市住宅事情の特徴の一つとして、大企業の大住宅団地(給与住宅)のことがあります。同一企業の従業員だけの集団であるため、どうしても閉鎖的傾向が強くなり、市民意識よりも、企業意識のみが強い地域社会を形成する傾向があります。本市の住宅建設計画は、以上の問題点を検討しながら、既成市街地の再開発と未開発地域の開発をすすめる計画です。

昭和38年の住宅統計調査によると、市内の住宅総数二十三万二千戸のうち同居世帯のいる住宅は一万五千五百戸で、全的にみて住宅難世帯は五万七千八百世帯におよんでいます。これを内容別にみると、一人当たり二畳半以下の過密住宅四万八千二百戸、大修理が必要な住宅七千六百戸、住宅でない所に住んでいる世帯千六百戸、危険住宅三百四十戸です。

市民の居住環境をみてみると本市の東部から北部にかけて、かつては白砂青松の続く美しい海岸でしたが、いまは工場に占り、その廃液でよごれ、市街地では工

**居住環境の浄化は 全国都市の共通課題**

都市では住宅が不足し、市民の居住環境も年々悪化しています。わが国の住宅事情は戦争によって住宅を大量破壊したままの状態です。戦後の建設を待ち、戦災復興を迎え、戦後の建設でかなりの復興をみせながらも、住宅不足は深刻化する傾向がみられます。また、

国の高度成長政策は大都市への人口集中を一層つよめ、慢性的な住宅不足の原因ともなっています。昭和39年度までの住宅建設をみると、政府の施策住宅三百三十万戸、民間の自力建設六百六十万戸で、公的住宅には多額の頭金を必要とする公庫住宅、また異質の給与住宅など含まれています。このため、厳密な意味での公的賃貸住宅はわずか五%程度といえます。

ヨーロッパ諸国の住宅復興は社会住宅を根幹として、政府の住宅政策を中心に、どしどし住宅建設をすすめている現実と比べ、まことに対照的だといえます。政府

**五万八千戸が不足 本市の住宅事情**

昭和38年の住宅統計調査によると、市内の住宅総数二十三万二千戸のうち同居世帯のいる住宅は一万五千五百戸で、全的にみて住宅難世帯は五万七千八百世帯におよんでいます。これを内容別にみると、一人当たり二畳半以下の過密住宅四万八千二百戸、大修理が必要な住宅七千六百戸、住宅でない所に住んでいる世帯千六百戸、危険住宅三百四十戸です。

市民の居住環境をみてみると本市の東部から北部にかけて、かつては白砂青松の続く美しい海岸でしたが、いまは工場に占り、その廃液でよごれ、市街地では工

事業別	年	41年	42年	43年	44計	45年		
総数	94,300	40,000	6,500	7,200	8,000	8,800	9,500	
		新規	54,300	8,555	9,735	10,850	11,930	13,230
		既成						
都市改造	1,775	1,775	290	320	355	390	420	
住宅地区改良	500	500	105	104	100	100	91	
公営	4,725	3,405	388	572	670	785	990	
住宅	2,000	1,320	252	228	275	305	260	
公社	1,300	2,000	320	360	400	440	480	
賃貸	650	680	110	120	140	150	160	
公団賃貸	6,000	620	100	110	120	135	155	
公社	2,760	650	110	120	130	140	150	
建売	1,220	4,594	762	828	900	1,020	1,084	
公庫融資住宅	8,500	1,406	238	272	300	280	316	
民間自力	56,500	1,540	250	270	300	340	380	
その他公的住宅	8,370	1,220	200	230	250	260	280	
民間自力	56,500	1,220	200	220	240	265	295	
		新規	2,790	460	510	550	610	660
		既成	5,710	920	1,020	1,150	1,260	1,360
		新規	8,370	1,300	1,500	1,670	1,850	2,050
		既成	14,751	2,600	2,700	3,000	3,200	3,251
		新規	41,749	6,450	7,451	8,300	9,200	10,348
		既成						

**公園や花園を 荒してはダメよ**

飼い犬はつないで飼いましょう

暖かくなり色とりどりの花がまちかどや公園に咲き人々が野外のいこいを楽しむことも多くなります。飼い犬が花を荒したり、ところかまわずにフンをしたりしないよう美しいまちづくりに協力しよう

登録と狂犬病予防注射を受けましょう(日程は区版に掲載)



種別	貸付限度	期間	利息(日歩)	申込受付	全体資金
一般融資	個人・法人 100万円 協同組合 100万円	18か月	2銭3厘以内	常時 各商 工務所	3億7500万円
小額融資	個人・法人 50万円 協同組合は除く	18か月	2銭3厘以内 (+保証料3厘5毛)	常時 同上	1億6000万円
設備融資	個人・法人 200万円 協同組合 200万円	36か月 6か月引き を合 成	2銭4厘以内	常時 同上	1億7560万円
厚生施設 融資	個人・法人 200万円 協同組合 500万円	48か月	2銭3厘以内	定期 同上	6000万円

◎一般・設備・厚生融資は本人の支払能力によって保証料4厘～4厘7毛が必要  
◎上記のほか夏と冬の季節融資は、貸付額など内容を検討中です

### 中小企業の融資

中小企業者のみなさんの資金繰りや、設備近代化などに、41年度は別表の制度を実施します。

▽一融融資(運転資金や簡易な設備資金に貸し出すものです。昨年度までは、利息日歩二銭四厘でしたがこれを日歩二銭三厘に引き下げました。資金のワケも約一割を増額しました。

▽小口融資(41年度から新設、一

三百人以下の会社、工場と、商業サービス業は一千万円、三十人以下のもので、

業種は製造業、鉱業、建設業、卸売業(風俗営業を除く)、運輸通信(鉄道、航空を除く)、サービス業(娯楽、法務宗教、非営利団体などは除く)です。

これまでは八幡区だけに限られていましたが、これを全市に広げます。このため融資ワケも昨年度より四千万円ふやして、合計六千万円にしました。

貸付の対象は中小企業基本法に定められた範囲の資本金または出資額が五千万円以下で、従業員が

### 国民健康保険税

#### 納期、課税方法を統一

これまで、区によって保険税の納期や、課税の方法、税率などが異なっていました。41年度から統一します。

納期 これまで第一期の納期は門司区は5月、小倉区は6月でしたが、すべて4月にしました。第二期は五区とも8月でしたが9月に、第三期は、五区とも10月でしたが、11月に統一しました。

課税方法 (課税方法は「暫定賦課方式」に統一します。「暫定賦課方式」とは、41年度

### 犬の取締りを強く

飼犬の飼育者によって放し飼いの犬を強く取り締まってほしい。また、条例違反の飼主を重く罰し、捕獲した犬の保管料を値上げしてはどうでしょうか。

こたえ 登録も狂犬病予防注射もせず、放し飼いにしている犬の場合、狂犬病予防法にもとづいて野犬として捕獲し、違反を重ねる場合は、三万円以下の罰に処せられます。また、鑑札と注射済票をつけた犬は、捕獲できないように規定されていますが、人に危害を加えるようなときは、市の条例で措置命令を出し、違反した場合は罰則があります。しかし、違反した場合でも、ただちに罰則を適用することは、できるだけ避け、この条例を守るといふ道義心をよびお



わたしの意見

◇あら、奥さんすっかり暖かくなって、洗たくにせいでますこと。奥さん、もうお読みになりました。ここの市政だよりには五年後には一世帯一住宅が実現できるんだって、そうなるよ。あたしのお家も、子どもがどんどん大きくなって、家がせまくなるばかりです。ぜひ早くお読みになるわ。あら、すっかりおしゃべりしてしまつて、買い物をお急がなくて...

### 水道を引いて

こし、正しい飼育方を指導して欲しいと考えています。捕獲、抑留した犬の飼養管理費は、一日五十円だったものを、40年4月から百円に改正しています。

こたえ この地区への給水は、足立配水池からの本管から分岐して行なうこととなります。この工事は41年度起債の決定後に、具体的な全体計画をたてることにしていますので、いましばらくごしんぼういただきたいと思います。

### 市公報の購読を

市では毎月三回(1日・11日・21日)市公報を発行しています。掲載内容は、市の条例、規則、告示、公告、訓令達、委員会規程、辞令などです。購読料は年間千円希望者は市総務局文書課に申し込んでください。申込用紙は区役所総務課、出張所にもあります。公報は市政だよりではありません。

### 市立小倉産院のご利用を

市立小倉産院(小倉区砂津町2177)は経済的な理由で一般の助産院にはいることができない人のための施設です。ベッドが空いているときは、だれでも実費で入院できます。

入院料は一般の人は、四千五百五十円(一人一室、食事付き一週間分)と分娩料三千三百五十円です。お米を持参のこと。生活保護を受けている人は入院費は無料、各福祉事務所へ。入院決定書と、副食代一週間分七百円がいらします。

### 日炭の鉱害被害届を

日炭高松では、旧折尾公園から本城市官住宅用地北端を結ぶ線の南部分の鉱区を廃止することに

4月7日午後1時から戸畑財務事務所(戸畑区美祿町3933)で競争入札します。最低見積価格は電話料滞納額を含めて四万円です。▽①1599、②2451、③2667、④3134、⑤4580、⑥3744、⑦4797。

### 福岡婦人会議

4月10日から一週間は婦人週間です。今年のテーマは、「進展する社会のなかで今日における婦人の役わり」で、全国的に運動がすすめられます。その一つとして、福岡婦人会議が4月5日県社会教育会館(福岡市西新町百道)で開



### いずみの園 精薄児童の幼稚園

〇知恵が遅れたりした児童の教育に養護学校や特殊学級などの増設が本市でもすすみつつあります。しかし、就学以前の児童の教育は、まだ手つかずといった現状です。全国でもおそろしくこのだけといわれる民間の精薄児の養護幼稚園「いずみの園」が、昭和37年から八幡区熊手町二丁目(九州厚生年金病院の東隣り)に開園しています。

〇現在、同園には知能指数40前後の児童九人(定員二十人)が週三日通園しています。ここの指導は、とかく内にこもりがちで、友だちとなじめない心のしこりを、遊びや教師との人間関係を通じて、開放させるいわば心の治療や、遊びの中で身のまわりのことを始末するしつけを、くり返し訓練することなどで、それぞれの児童の特性をのばすことに成果をあげています。指導のため児童三人に一人の割合で、保育者をつけて行き届いた指導が行なわれます。さらに言語指導員一人と、年金病院の先生がたも診断や指導に協力してくれています。

〇指導員の坂本竜生(旧年金病院心理室長)氏は、「精薄児とわかっていても、親の気持としては決めてしまえず、せめて学校に行けば、といった気持があるようですが、やはり早くから教育を受けることです。早くから組織的な教育を始めることで、本当にその子の伸びる可能性を見出せます」と語っています。

入園希望の方は同園④4494へお問い合わせください。

### 国保被保険者証 黄色、に変わる

国民健康保険被保険者証の桃色の表紙が、5月1日から黄色に変わります。

黄色の被保険者証は、4月末日までにお届けします。

5月からは、必ず診療を受けましょう。

4月末日までに、黄色の新しい被保険者証が届かないときや、届いた被保険者証に記載されている名前や、生年月日などが違っていたり、あるいは世帯員に異動があったり、まだ届出でなかったりしたときは、区役所国民健康保険課にご連絡ください。

### 軽自動車税の申告は早めに

原動機付自転車、農耕作業用自動車など小型特殊自動車や、二輪の小型特殊自動車を購入し、税を納めなければならなくなった人や、他人に譲ったり、使えなくなつて、税を納める必要がなくなった人は、早めに、その申告をすべきところに行きましょう。

▽原動機付自転車、農耕作業用などの小型特殊自動車(門司・若松は区役所課税課、小倉・八幡は固定資産課、戸畑は市民課)

▽軽自動車、二輪の小型自動車(福岡陸運事務所北九州支所(小倉区北方日の出町))

### スポットコーナー

りました。このため石炭鉱業合理化事業団は、整理促進交付金を出し、炭鉱にかわって鉱害賠償の支払いをします。被害を受けた人は、5月9日までに同事業団九州支部(福岡市古小島町一七番地)へ届け出てください。期日までに届かないときは交付金からの支払いが受けられませんが、その後の賠償責任は日炭にあります。

届出用紙や手続については市経済局鉱害課か、八幡区役所内農政事務所へお問い合わせください。

### 電話の公売

4月7日午後1時から戸畑財務事務所(戸畑区美祿町3933)で競争入札します。最低見積価格は電話料滞納額を含めて四万円です。▽①1599、②2451、③2667、④3134、⑤4580、⑥3744、⑦4797。

### 福岡婦人会議

4月10日から一週間は婦人週間です。今年のテーマは、「進展する社会のなかで今日における婦人の役わり」で、全国的に運動がすすめられます。その一つとして、福岡婦人会議が4月5日県社会教育会館(福岡市西新町百道)で開

### 家事の無料相談

福岡家庭裁判所小倉支部(小倉区金田町)では、家事問題を審判により処理するための手続きなどの相談に毎日無料で応じています。急ぐ場合は、直ちに申立てを受け付け、すぐに調査官が調査を行なうにしています。(裁判所)

▽4月1日(日)八幡区美術協会々員展(4月10日)八幡区美術協会々員展(4月10日)寺田政明油絵自選展 いずれも入場無料。

区	総人口	男性	女性
戸畑区	1,042,388	513,441	528,947
門司区	153,441	75,874	77,567
小倉区	325,874	163,183	162,691
八幡区	103,656	53,183	50,473
若松区	353,183	178,234	174,949
北九州市	106,234	53,183	53,051

### 管理栄養士の試験

願書の受付を4月1日から30日まで福岡県公衆保健課(福岡市天神町一)で行ないます。実地試験のみの受付は6月10日から20日まで。願書は同課にあります。

### 家事の無料相談

福岡家庭裁判所小倉支部(小倉区金田町)では、家事問題を審判により処理するための手続きなどの相談に毎日無料で応じています。急ぐ場合は、直ちに申立てを受け付け、すぐに調査官が調査を行なうにしています。(裁判所)

▽4月1日(日)八幡区美術協会々員展(4月10日)八幡区美術協会々員展(4月10日)寺田政明油絵自選展 いずれも入場無料。

福岡県下ではガンセンターの設置、成人病の無料検診、採血運動などでおなじみのことと思います。この事業は寄付金でまかなわれていて、毎年5月中に行ないます。ことしは、胃検診車の増車や血液センターの増設などをおこな事業目標に、福岡県下で5,500万円、うち本市で約160万円を目標額にしました。

募金には、日赤奉仕団婦人会員が各家庭にお伺いしますのでご協力をお願いします。

### からだの不自由なお子さんへ



巡回相談 医療や補装具の交付施設 入所などの相談を受けます。(言語、視覚、聴覚障害は除く)

4月12日=黒崎保健所  
14日=八幡中央公民館  
16日=東戸畑公民館  
18日=若松文化体育館  
19日=小倉健保会館(田町)  
21日=小倉倉敷公民館  
23日=門司館町公民館  
時間は9時30分から16時まで

親子レクリエーション 手足が不自由でとかく家庭にこもりがちなお子さんの参加を待っています。3歳から15歳までの児童に保護者1名が同伴すること。(言語、視覚、聴覚障害は除く) 無料。

と き=5月18日  
ところ=宇部市常盤公園  
申込み=4月10日から20日まで各福祉事務所福祉係

### 軽自動車税(定期) 国民健康保険税(第1期) は4月30日までに

取扱店がふえました。4月1日からつぎの銀行、信用金庫が市税収納取扱店になりました

▷福岡銀行城野支店 ▷広島銀行北九州支店  
▷山口銀行八幡中央支店 ▷大分銀行八幡支店  
▷山口相互銀行小倉支店 ▷北九州相互銀行八幡支店 ▷門司信用金庫藤松出張所。



納付受付の場所 ◇各区役所、出張所、分室◇福岡富士銀行の市内各支店◇門司・小倉・若松・北九州八幡・北九州中央信用金庫の各本支店、出張所◇住友・第一・三菱・三和・協和・大和・日本勧業・大分・山口・十八・佐賀・三井・神戸・親和・伊予・肥後・筑邦・広島銀行の市内各支店◇安田信託・三井信託・三菱信託・東洋信託銀行の北九州支店◇西日本相互・福岡相互銀行の門司・小倉・黒崎・戸畑支店◇九州相互銀行小倉・八幡支店◇山口相互銀行小倉支店◇商工組合中央金庫北九州支店◇各郵便局



# 水道料金を改正

## 4月から全市統一に

こんげつから、門司区の水道料金が他の四区と統一され、新しい料金になりました。

一般家庭の場合、3月までの基本料金は、八立方まで百四十円、超過一立方につき三十一円でした。が、こんげつからは、基本料金十立方まで二百四十円、超過一立方につき三十一円になります。

これまで、別司区の水道は、他の四区とは別系統で、旧市時代のままで給水が続いていました。このため、39年暮れのような、門司区だけの給水制限など、いろいろな不便がありました。

39年1月、門司水道部と北九州水道企業庁を統合して市水道局が発足したときも、厚生省から「一

日も早く門司区と他の四区との水道施設をつなぎ、水道料金の差をなくすように」という強い要望がありました。

このような門司区の恵まれない水道事情を解決し、他区とのバランスをとるため、40年11月、小倉区足立配水池と門司区の水道管を結び、送水を始めました。こうした配水管の一本化にともなつて、料金も統一することになったものです。

門司区の一一般家庭の平均水使用量は、月に十五立方です。この量を基準にした場合、新料金では月に七十四円の値上りになります。工場の場合も、一社一か月平均四千八百五十二立方で、月に約三十%の値上りです。

ふろ屋さんの場合は、月平均四百四十八立方で、十三%の値上りになります。

使用料は、十三、一口径(家庭用のほとんど)がいままで二十円から無料に、つきに多い二十五円が八十円から五十円になります。水に不自由しない門司区にするため、また、全市的な立場から急増する水需要にこたえるため、みなさんご協力をおねがいします。

用途	基本料金		超過料金	
	水量	料金	水量	料金
一般専用	10m <sup>3</sup> まで	240円	1m <sup>3</sup> につき	31円
一鉄道場	〃	〃	〃	24円
工観賞、散水用	〃	〃	〃	60円
浴場営業用	〃	〃	〃	31円
臨時栓用	1m <sup>3</sup> につき		〃	500円
船舶用	〃	〃	〃	28円
私設消火栓用	演習1回10分ごとに		〃	〃
共用	1世帯8m <sup>3</sup> まで	180円	1m <sup>3</sup> につき	〃

昭和三十九年四月十五日 第三種郵便物認可 編集 総務局広報課 印刷 合資会社吉田印刷所(若松区) 一部三円

### 種痘をどうぞ

抵抗力のよわい赤ちゃんにとって天然痘はこわい病気です。対象は生後2か月から12か月たつて、まだ受けていない赤ちゃん。12か月以上たつていても、まだ受けていない人はぜひこの機会にお受けください。

ただし、つぎの人は接種してはいけません。熱のある人、心臓や腎臓がわるい人、病後衰弱者、栄養がわるく弱っている人、まん延性皮膚病にかかっている人、アレルギー体質の人、その他医師が不適当と認めた人。

▽とき：4月11日、13日、午後1時30分～3時30分(検査は4月18日、20日、午後1時30分～3時30分)  
▽ところ：区内の開業医  
料金はかかりません。予防接種手帳か母子手帳がある人はご持参ください。

### 売店貸します

門司競輪場内の売店(十店舗)をお貸しします。資格は、区内在住者で一世帯一店舗限り、40年度の市税を完納していること。貸し付け期間は41年4月から42年3月末日まで、貸し料は、競輪開催一回ごとに八百円(甲種)または六百円(乙種)の基本料金と開催一日につき八百円(甲)または六百円(乙)の加算金を加えたもの。

希望者は、4月7日から9日までの間に、申込保証金五万円を添えて、区役所会計課へお申込みください。申込み者が多い場合は、4月13日に競輪場事務所へお申し込みをいたします。くわしいことは、門司競輪場(大里不老町0634)か経済局事業第一課(小倉区浅野町川岸ビル内01159)へお問い合わせください。

### 寄付者ご芳名

【香典返し寄付】社会福祉協議会へ：花田正(大里小松町七) 永富昭子(大里北栄二区) 斎藤マサ子(大里新生町二区) 古川繁一(大里門瀬町) 代居康敬(長谷町一) 河本良博(桜町七) 民生事業協会へ：柳原又一(田野浦昭和町) 加来早起(葛葉二)

【篤志寄付】社会福祉協議会へ：三原悟(後楽町鉄道宿舎) 民生事業協会へ：角谷与三松(大里新原町) 松本栄一(東京都) 野浦昭(和町) 匿名二。(敬称略)

## 犬の登録と注射

生後3か月以上の犬が対象。登録は250円で年1回、注射は150円で年2回受ける必要があります。

[4月]	とき	ところ
4日	(14.00~14.50)	井の浦セメント工場
〃	(〃~15.00)	松ヶ江公民館
〃	(15.10~16.00)	畑公民館
〃	(〃~〃)	猿喰公民館
5日	(13.30~14.30)	伊川公民館
〃	(〃~〃)	柄杓多田業組合前
〃	(15.00~16.00)	喜久公民館
〃	(〃~〃)	大積納庫下館
6日	(13.30~14.30)	青浜江谷公民館
〃	(〃~〃)	白野江公民館
〃	(15.00~16.00)	春日町公民館
〃	(〃~〃)	丸山アパート集会所
7日	(13.30~〃)	上本町門鉄会館
〃	(〃~〃)	上野浦公民館
〃	(〃~〃)	門司公民館
11日	(〃~〃)	錦町公民館
12日	(〃~〃)	清見公民館
13日	(〃~〃)	門司保健公民館
14日	(〃~〃)	小森東西公民館
15日	(〃~〃)	小森西公民館
18日	(〃~〃)	小大里本町公民館
〃	(〃~〃)	永黒アパート横空地
19日	(〃~〃)	萩ヶ丘公民館
20日	(〃~〃)	柳里出張所
21日	(〃~〃)	大柳原公民館
22日	(〃~〃)	西門司セグランド
25日	(〃~〃)	藤松公民館
26日	(13.00~〃)	門司保健公民館

## 4月のスポーツ

◎風師早朝登山…1・15日6時までに山頂へ◎サンデーベースボール…3日9時から老松公園で開会式、12時から門司球場などで試合◎関門対抗バドミントン大会…3日9時から門司体育館で◎スポーツテスト…3日9時から吉野中で



◎区内新人バドミントン大会…10日9時から門司体育館で◎区内軟式卓球大会…17日9時から門司体育館で◎北九州テニストーナメント…23~25日9時から門司庭球場で◎高松宮杯全日本軟式野球大会門司支部予選…23日12時から、29~30日9時から門司球場で。

## レコード・コンサート

門司図書館で夜6時30分から  
4月14日…ミュージカル特集「マイフェアレディ、南太平洋」などから  
4月21日…クラシックのタバチャイコフスキーバイオリン協奏曲ほか





# 痘種

4月6日から別表のとおり種痘(しゅとう)を行ないます。対象者は、①生後二か月から十二か月で、まだしてない赤ちゃん ②生

後十二か月以上で、まだしていない人。  
接種は無料。母子手帳が予防接種手帳のある方はご持参ください。○：接種できないのは、熱がある人、心臓や腎臓がわる

い人、病後で体が弱っている人、栄養障害でとくに弱っている人、まん延性の皮膚病にかかっている人、アレルギー体質の人、その他医師が不適当と認めた人などは接種できません。

4月	場所	時間	
6日	三郎丸小学校 (13.30~15.30)	貴船小学校 (13.30~15.30)	
	寿山小学校 (13.30~15.30)	東谷公民館 (13.30~15.00)	
	葛原小学校 (13.30~15.30)	北方小学校 (13.30~15.30)	
	霧ヶ丘小学校 (13.30~15.30)	両谷公民館 (13.30~15.00)	
	7日	到津小学校 (13.30~15.30)	米町小学校 (13.30~15.30)
		足立小学校 (13.30~15.30)	清水小学校 (13.30~15.30)
中井小学校 (13.30~15.30)		中島小学校 (13.30~15.30)	
日明小学校 (13.30~15.30)		8日	
吉田小学校 (13.30~15.00)			城野小学校 (13.30~15.30)
曾根小学校 (13.30~15.30)			徳力小学校 (13.30~15.30)
横代小学校 (13.30~15.30)	貴小学校 (13.30~15.00)		
朽網小学校 (13.30~15.00)	11日		
富野小学校 (13.30~15.30)			天神島小学校 (13.30~15.30)
泉台小学校 (13.30~15.30)		小倉保健所 (13.30~15.30)	

※ 種痘(しゅとう)をしてから1週間後に、近くの開業医で種痘がついたかどうかを、検診してもらってください。

理・美容師さんの健康診断  
美容所 美容院・クリーニング店などで働いている方の健康診断を行ないます。それぞれの保健所で、もれなくお受けください。無料。  
☆小倉保健所(午前9時30分から4月4日) 美容同業組合(午後3時まで) 5日 美容同業組合(12時まで) 11日 美容同業組合(午後3時まで) 12日 クリーニング業従事者(12時まで) 14日 非組合員と、もれた人(午後3時まで) ☆城野保健所(午前9時20分から11時30分まで) 4月4日 美容同業組合 11日 美容同業組合 15日 クリーニング業従事者 18日 美容・美容非組合員 25日 もれた人

## 犬の登録と注射

生後九十日以上以上の犬は、まゝとし一回の登録と、春秋二回の狂犬病予防注射をしなければなりません。登録手数料二百五十円、注射料百五十円です。

日程はつきのとおり(一部既報)  
▽4月7日：吉田小学校・横代小学校(10時~12時) 葛原小学校・企救中学校(13時30分~15時30分)  
▽4月8日：高坊児童公園・上城野公民館(10時~12時) 若園公民館(13時30分~16時)  
▽4月11日：足立馬場公園・霧ヶ丘小学校(9時30分~12時) 企救出張所・城野保健所(13時30分~16時)  
▽4月12日：黒住公園(9時30分~12時) 三郎丸小学校(13時30分~16時)

▽4月13日：白銀中学校・片野保育園(9時30分~12時) 寿山小学校(13時30分~16時)  
▽4月14日：中島小学校・菊陵中学校(9時30分~12時) 富野小学校(13時30分~16時)  
▽4月15日：附属小学校・延命寺観音寺(9時30分~12時) 足立小学校(13時30分~16時)  
▽4月18日：小倉区役所・富野市営住宅広場(9時30分~12時) 堺町小学校・天神島小学校(13時30分~16時)  
▽4月19日：小倉保健所・宮田町・小山町集会所・今村公民館(9時30分~12時) 米町小学校(13時30分~16時)  
▽4月20日：歯科大学・山路派出所(9時30分~12時) 清水小学校(13時30分~16時)

※その他の地区は次号で...

昭和三十九年四月十五日 第三種郵便物認可 編集 集 総務局広報課 印刷 合資会社吉田印刷所(若松区) 一部三円

1月4日から17日までの間に、つきの方が香典返しなどを区社会福祉協議会に寄せられました。△敬称略▽ 下迫智瀧川) 野田茂(大島) 清水英雄 (富士町) 相谷利子(吉野町)



北九州市発足3周年記念 3月20日午後1時から小倉体育館で、北九州市の発足3周年を記念してフォークダンス交歓会が催されました。集ったのはハイティーンから40歳くらいまでのダンス愛好者で、市内をはじめ、福岡、久留米、下関などから約200人…夜8時まで広い体育館内いっぱい楽しく踊りました。

## 告知板



【婦人相談員】婦人のしあわせを守るために、いろいろなご相談に応じます。小倉区の婦人相談員は、保佐サヨ子さん(北福祉事務所) 区役所内と白石清子さん(南福祉事務所) 富士見町)の二人です。

北九大生に間貸し・下宿を

市立北九州大学の学生のうち間貸しや下宿を探しているものが約三百人います。みなさんのご家庭で、間貸しや下宿をさせてくださる方はいらっしゃらないでしょうか。  
価格は間貸しの場合、四畳半で三千円前後、六畳で四千円前後、電気代やプロ代は実費で下宿の場合は、二食付きで八千円~九千円程度を希望します。ご協力いただける方は4月10日まで北九州大学厚生課(区内北方4436)へ連絡を。

自動車文庫巡回日程  
4月11日 山路(11時) 12日 井堀旭ガラス社宅(11時) 13日 上富野電通アパート(11時) 14日 木町県営アパート(10時半) 三郎丸公園(14時) 15日 城野公民館(11時) 16日 曾根公民館(11時) 18日 朽網小(11時) 城野公民館(14時) 19日 城野公民館 木村氏宅(11時)

4月のスポーツ  
小倉体育館 ▽卓球教室 4月5・19日 午後6時30分 一般 ▽フォークダンス教室 8・22日 午後6時30分 一般 ▽剣道教室 11・25日 午後5時 小倉

市民会館(3249) ▽4月8日 午後1時・6時 簡易保険加入者慰安会 ▽9・10日 午前10時 ヤマハ音楽教室発表会 ▽13日 午後1時 高校生を対象とする進学講演会 ▽西日本新聞社 ▽14日 午前10時・午後2時 東京歌舞伎公演 ▽新北九州新聞 ▽15日 午後6時30分 第四回北九州芸術祭 軽音楽フェスティバル ▽17日 午後7時 九州交響楽団演奏会 ▽18日 午後6時30分 安川加寿子ピアノ演奏会 ▽19日

精神衛生相談  
小倉・城野両保健所では、ノイローゼ、精神病、性格異常などについて精神科の専門医による相談日を設けています。無料。4月は両保健所とも13日と27日。時間は午後1時~4時。



わかまつ版

家に戸締り 心に力ギを、春の防犯



予防接種

度も受けていない人は、三週間から四週間おきに三回接種、②前記の接種をすませた後十二か月から十八か月たっている人は一回接種です。

天然痘予防の種痘と、百日せき・ジフテリアの予防接種を行います。いずれも無料で、もよりの開業医院でします。ただし、浅川地区の人は浅川小学校です。母子手帳、予防接種手帳がある人はご持参ください。

対象は生後二か月以上たつて、まだ受けたことのない人です。

種痘

対象は生後二か月以上たつて、まだ受けたことのない人です。

▽接種 4月7日、9日開業医院  
4月14日浅川小学校  
▽検短 4月14日、16日開業医院  
4月21日浅川小学校

時間は、開業医院では午後2時から4時まで、浅川小学校では午後2時から3時までです。

百日せき  
ジフテリア

対象となるのは、①生後三か月たつてまだ一

趣味の  
教養講座  
受講生を募集



趣味は毎日の生活にうおいと余裕をもたらします。あなたも趣味の教養講座を受けませんか。4月から9月まで、つぎのとおり開きますが、その受講生を募集します。希望者は文化体育館内の社会教育課①1982へ申し込んでください。各講座の開講場所は、いずれも文化体育館です。

- ▷日本画—毎月2回土曜日午後1時30分から4時まで。講師は久保田瑞一氏(若松文化協会会長)。
- ▷謡曲—毎週金曜日午後7時から9時まで。講師は喜多流の松浦徹二氏です。
- ▷演劇—毎月第2・3木曜日午後7時から9時まで。講師は尾上多見衛門氏ほか。
- ▷洋画—毎週火曜日午後6時から9時まで。講師は正木嘉臣氏、鈴江弘光氏(新世紀美術協会会員)
- ▷写真—毎月第3土曜日午後7時から9時まで。講師は喜文字順平氏、城野峯光氏。おもなテーマは「女性も写真に強くなる」ですが、写真に興味をもつ人ならどなたでもけっこうです。

若松保健所(区内旭小路④4043)で、いずれも無料。時間は、午前9時~11時、午後1時~3時です。

保健所の健康相談

▽赤ちゃんの健康相談 毎週火・木曜の午後。ただし、第4火曜は休み、第4木曜は幼児相談です。- ▽妊婦相談 毎週木曜午前
- ▽結核成人病相談 毎週火曜午前
- ▽家族計画の指導 毎週火曜午前
- ▽母親学級 毎週金曜午後
- ▽精神衛生相談 毎月第2・4金曜午後

犬の注射と登録

春の狂犬病予防注射と犬の登録を行います。生まれて九十一日以上の犬は、必ず狂犬病の予防注射を受けなければなりません。犬の病気には、ジフテリアなど数多くありますが、なかでも恐ろしいのは狂犬病です。この病気は、犬ばかりでなく人にも伝染します。また、登録は人の戸籍と同じです。注射は毎年春と秋の二回で、登録は年一回です。料金は、注射百五十円、登録料二百五十円です。

相談あんない

▽心配ごと相談 毎週水曜日午前10時から午後3時まで文化体育館で。相談員は民生委員です。- ▽発明相談 毎月20日午前10時から若松商工事務所(区役所内)で。
- ▽婦人相談 婦人の悩みの相談に応じるため、婦人相談員が若松福祉事務所に常駐しています。
- ▽児童相談 毎週月曜(午前中)と金曜日、若松福祉事務所。
- ▽市政への要望や苦情は、区役所市民相談室④4183へ。

行政相談のご利用を

国のしごとに関係のあることで不満のある人は、行政相談委員を通じて九州管区行政監察局に申し出ることができます。

川労務前(10/12) 大島居公民館(13/15) 飯住公民館(13/15) 14日波打公園(10/12) 若松保健所(13/15) ①カッコン内は時間。

代二万円を支払ったのみでした。申し出を受けた行政相談委員はすぐに行政監察局に報告。同局は陸運局に自動車損害賠償法を説明するように連絡し、トラックの会社と福田さんの話し合いのうえ、四十万円で示談が成立しました。

▽区内の行政相談委員は大町雅彦さん(西新町②2266)です。- ▽財務事務所が移転 福岡県若松財務事務所が区内新地二丁目の三井鉱山ビル一階に移転しました。電話は④4023/5です。
- ▽いしみね号の会 4月2日午後1時30分から若松図書館で開きます。自動車文庫いしみね号を利用しての地区や、新しく利用を希望する地区の代表者の懇談会で、いしみね号の運行方法などを話し合います。地区の代表者のご出席をお願いします。
- ▽忘れ物 3月1日から15日まで共同納税相談を文化体育館で開きましたが、同会場でつぎの忘れものがありました。若松警察署に拾得物として届けていますので、同署へご連絡ください。▽黒シヨール、メガネサッサ、メガネとサック、ボールペン、帽子、出納帳、前掛、かき各一組ずつ。

寄付ありがとうございます

【香典返し】葉巻荘へ 古森すみ子(東二島) 榎田カズエ(古町) 川島正美(御町四) 田村稔(浅川丸の内) 小野百合(藤仲町二) 以上五件、三万三千元

【社会福祉協議会へ】渡辺助市(老松町四) 堀尾チトセ(藤木和田) 日吉元(東二島) 以上三件、一万三千元。仏舍利塔建立奉賛会へ 大内吉夫(東畑町) 山本初信(今光町) 石田鑑一(前田町) 以上三件、六千元。(文中敬称略)

●春の行楽は市営会員バスで



申込み⇒市交通局観光係 ④0031 丸柏案内所 ④3479 折尾営業所 ④0132

- 4月10日・5月5日 人吉温泉と球磨川下りへ 4月17日 史蹟のまち萩をたずねて
- 若松渡場 9時発17時帰着 若松渡場 7時30分発 19時30分帰着
- 大人 830円 小人 570円 (入場料を含む)
- 大人 940円 小人 770円
- 福岡博と西公園の花見 4月30日・5月1日=1泊2日 若松渡場 7時発 19時帰着 大人 4,210円 小人 920円 (宿泊料、観光料を含む)

昭和三十九年四月十五日 第三種郵便物認可 編集 総務局広報課 印刷 合資会社吉田印刷所(若松区) 一部三頁



やはた版

家に戸締り心にカギを「防犯標語」

春の公民館講座

「春の公民館講座」の、講座内容、曜日時間、講師名の順に紹介します。朝10時、12時、13時30分、16時、夜18時30分、21時。受講料は無料、材料代は各自負担、文化団体主催は有料です。受け付けは4月15・16日、10時、16時各公民館で。なお、各地区公民館では「青年学級」を計画中です。問合せは各地区公民館へ。

高見公

▽文化洋裁 火屋 太田定友
▽BG料理 金夜 白石
▽趣味の教室 石みか子 美鈴学級
▽趣味の教室 月夜 西江京子(さくら人形教室)▽民謡・フォークダンス 水夜 増井史子(パレー研究家)▽テレビ婦人学級(パレー研究家)▽テレビ婦人学級

大蔵公

▽洋裁 月屋 平田和子(菊花園)
▽生活のちえ 水屋 坂田シゲヨ(家庭調停委員)ほか
▽義経とその周辺 木夜 岡崎政枝(戸畑中央高校)▽たのしい詩吟 金夜 木下天風(北九州吟詠連盟)

枝光公

▽料理 月屋 馬場智子
▽BGコース料理 火夜 馬場智子
▽ギター教室 水夜 寺崎 潜▽人形教室 木屋 西江京子▽初級洋裁 土屋 平田和子(菊花園)▽手芸 月屋 立石伝子(八幡校習学級)【文化団体】
▽茶道 火夜 裏千家・小林宗相

尾倉公

▽料理 月朝 馬場智子▽造花と手芸 火屋 山本つね子▽たのしい草花教室 水屋 松尾三香(遠賀農芸)▽絵画 木夜 赤道修(陣山中学校)▽文化式洋裁 金朝 平田和子(菊花園)【文化団体】▽華道 金屋 雲心流・入江陣雄▽謡曲 金夜 観世流・諸水光雄

枝光北公

▽新しい国語 水夜 古賀 真雄(高見中学校)▽初歩の書道 木夜 神秀峯(書家)▽楽しい草花園

前田公

▽初級洋裁 火夜 小谷房子(文化式)▽俳句 1・3木夜 山鹿麻耶(俳人)▽料理 金朝 北田宏子(栄養士)▽民謡 金夜 菜穂峰(菜穂流)

▽金夜 松尾三香(遠賀農芸)
▽乳児教室 隔週・水屋 八幡保健所の指導員。【文化団体】▽謡曲 火夜 観世流・長野勝英▽華道 火夜 池坊宗心流・原魯仙

大谷公

▽書道 火夜 本田定(枝光北中学校)▽民謡 木夜 増井史子
▽料理 金屋 馬場智子▽ゲーム・歌・話術 金夜 木村康生(八幡児童文化会)▽中学生の進路 土屋 中央学芸部【文化団体】▽茶道 火夜 裏千家・高山宗静▽華道 水夜 新池坊・倉川玉村

陣山公

▽手編み物 緒方みさき(編小高商業高校)▽16ミリ映写機操作 火・木夜 林隆信(市視聴覚クラブ)▽和裁 曜日、講師未定▽計算尺の取扱い 曜日、講師未定

黒崎公

▽家庭料理 火朝 馬場智子
▽手芸 水夜 立石伝子(八幡校習学級)▽幼児・低学年の家庭教育 金屋 立花トミ(西南短大)ほか▽若返り教室 金夜 高木孝詮(八幡大教授)ほか▽民謡うたの会 木屋 大森勲右衛門(日本民謡協会)

熊西公

▽洋裁 月屋 香月弘子(文化式)▽民謡 月屋 神田豊久美(日本舞踊研究会)▽8ミリ撮影 月夜 新原三千保(八幡8ミリクラブ)▽料理 木屋 勝岡田澄子▽婦人家庭電器 木屋 池田正生(九電八幡営業所)▽実用書写 水夜 金夜 隆▽手芸 木夜 遠藤佐千子▽テレビ婦人学級 1・3金屋 NHK北九州放送局▽みんなで歌おう、世界のうた 日出正章(北九州青年合唱団)【文化団体】▽華道

穴生公

▽短歌入門 火夜 田代俊夫(北九州歌人協会)▽毛筆習字入門 火夜、小川文彦(穴生小学校教員)▽健康と経済料理 水夜 有沢照▽初歩の洋裁 水屋 小谷房子▽若きミセス講座 1・3・5木屋 各講師陣
歌う民謡 木夜 大森勲右衛門(日本民謡協会)▽新家庭講座 1・3月夜 各講師陣▽老人講座 3金屋 各講師陣▽詩吟 土夜 木下天風(北九州吟詠連盟)【文化団体】▽茶道 木朝 裏千家・津曲政枝▽茶道 金夜 裏千家・松永イワノ▽華道 水夜 嵯峨流・吉田初雨▽謡曲 水屋の源 夜の部 喜多流・吉田一芳

折尾公

▽お星の料理 水屋 馬場智子▽洋裁 金屋 平田和子(菊花園)▽おあさんのフォークダンス 木屋 前田隆治・緒方正子▽郷土の歴史 木夜 塚忠一▽夜の料理 金夜 出口美代子▽たのしい庭づくり 金夜 講師未定

本城公

▽料理 水朝 馬場智子▽編物 火朝 吉貝繁子▽民謡 金屋 吾妻環波(教育映画の見かた)2・4土夜 菊原信夫・原見茂(宋城視聴覚教育研究会)

上津役公

▽料理 月夜 上田寿子▽アフガン編 火朝 緒方みさき▽くらしと政治 火夜 清山卓郎(八幡大助教授)毛利敏彦(九工大講師)▽料理 水屋 勝岡田澄子

香月公

▽子ども会の新しいゲームとソング 月夜 木村康生▽料理 火夜 東本睦恵(栄養士)▽民謡 火屋 英昭(栄養士)▽ベン習字 木夜 山鹿みえ(編小教諭)▽郷土史話 金夜 名和羊一郎(日本考古学会)【文化団体】▽茶道 金屋 裏千家・小泊キクエ▽華道 月屋 草月流・原静舟

木屋瀬公

▽料理 月夜 東本睦恵(栄養士)▽映画の見方と映写機の扱い 火夜 八木正美(宋城視聴覚クラブ)ほか▽文化式洋裁 水夜 宮崎しげ子▽カメラの基本 木夜 梅本和流▽巡回講座・主婦の暮らし方の工夫 金屋 林克馬

百日せき混合予防接種

第1期接種は生後3か月から12か月まで、まだ受けていない乳幼児は3~4週間おきに、3回接種が必要です。12か月以上たっていて、まだ受けていない幼児もぜひ受けましょう。第2期接種は、第1期をすませ12か月から18か月たった幼児が対象で、1回接種。午後2時~4時。

Table with columns: 会場, 1回目, 2回目, 3回目. Rows include 大蔵公民館, 陣山公民館, 枝光公民館, 黒崎公民館, 熊西公民館, 枝光第1区民館.

なお、熱がある、からだが弱っている、アレルギー体質などは受けてはいけませんので、医師と相談してください。これは、種痘のときも同じです。母子手帳か予防接種手帳を持ってきてください。ない人も受けられます。

種痘をしましょう

生後2か月以上の乳幼児の種痘です。午後2時~4時。無料。
▷4月6~8日(13~15日)開業医
▷4月6日(13日)大蔵・陣山公
▷4月7日(14日)枝光・黒崎公
▷4月8日(15日)枝光第1区民館・熊西公民館

犬の注射

飼い犬の登録と、狂犬病予防注射を行います。登録料 200円と注射料 150円が必要。時間は午後1時半~3時半。
4月4日金剛・栄町公民館。5日野面公民館、須賀神社。6日池田小学校、中尾公民館。7日木原区長宅前、大辻坑旧配給所前。15日大隈坑旧配給所前、香月出張所。14日本城小学校、陣原消防分団前。15日陣原公園、穴生小学校。18日折尾出張所。

山の手線バス通行止め

山の手線バス道路の舗装工事を行います。工事中はバスなど大型車輛の通行止めを5月上旬~8月下旬に行なう予定。工事の都合では一時的に大型車を除く交通開放の便宜もはかります。

バス利用の人および付近の人々にはご迷惑をおかけしますが、ご協力をおねがいします。

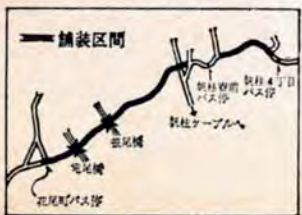



とぼた版

家に戸締り、心にカギを、春の防犯

天然痘予防の種痘



対象は生後二か月以上たつてまだ一度も受けたことのない乳幼児です。無料。母子手帳か、予防接種手帳のある人はご持参ください。

はかりの検査

ものさし、ます、はかりなどの計量器の検査を、つきの日で行ないます。営業用を使う計量器は、毎年一回検査を受けなければなりません。

町内の清掃を

各町内では、衛生委員(自治委員)さんが中心となって清掃日を決め、町内の美化をすすめていただいています。

10日まで休館

戸畑図書館

戸畑図書館は、4月1日から10日まで、蔵書の点検と整理をするため休館します。

また、いままでも使用中の個人貸出証は、4月1日から使えなくなりますが、引続き利用する人は、4月11日から登録の切替えをすませてください。

中学・高校生へ貸出し

いままでは小学生、大学生、一般の人に館外貸出しをしていましたが、より多くの人に利用していただくために、4月から中学・高校生にも館外貸出しをします。

相談奉仕のご利用を

図書館では、日常生活の中でのいろいろな疑問に、参考図書調べてお答えする、相談奉仕(レファレンス・サービス)を行なっています。

ステレオコンサート

4月11日午後7時から戸畑会館中ホール。曲目は「ウイリアムテル」序曲、シューベルトの「運命」ドボルザークの「新世界より」

犬の注射と登録



春の狂犬病予防注射と犬の登録を行ないます。生まれて九十一日以上のは、必ず狂犬病の予防注射を受けなければなりません。

- 五十円、登録二百五十円です。時間は一部を除き午後1時から4時までです。
▽4月4日初音公園、丸町公園
▽5日一校公民館、沢見公民館
▽6日新堤公園、中原公民館
▽7日三六公民館、戸畑保健所
▽8日西戸畑公民館、東戸畑公民館
▽11日椎ノ木谷市住基地(時間13時~14時)
▽12日大谷公民館(13時~15時)
▽13日鞘ヶ谷公民館、猿渡公園

行政相談員の利用を

国のしごとに関係のあることで不満のある人は、行政相談委員を通じて「九州管区行政監察局」に申し出ることが出来ます。

行政相談で解決した事例：Fさんの次男がバイクに乗って学校へ行く途中、よそ見運転をしたため、トラックにぶつかって死亡しました。

方では、トラックの会社は自分の方に過失がないから損害賠償をしないとおかしいと、入院費と葬式代三万円を支払ったのみでした。

申し出を受けた行政相談委員はすぐに行政監察局に報告。同局は陸運局に連絡して、自動車損害賠償法による行政訴訟を提起しました。

市相談室で聞き、その解決をはかっていきます。電話2139、手紙(区内千防町44)でもお寄せください。

保健所の健康相談

戸畑保健所(沢見通り三筋4527)では、つき健康相談に応じています。特別の検査料以外はいずれも無料です。

- ▽乳幼児相談 毎週月・金曜午後
▽妊婦相談 木曜日曜午後
▽結核診断(間接) 木曜午前
▽家族計画の指導 土曜日午前
▽精神衛生相談 毎月第2・3金曜日午後
▽性病相談 月曜日午前

定例人事相談



4月11日午前10時~午後4時 区役所市民相談室
土地・家屋の売買や貸し借り、金銭の貸し借り、家庭内のもめごと相談を、裁判所調停委員が無料で受けます

心配ごと相談



4月4日午前10時~午後3時 文化ホール会議室
区社会福祉協議会理事、民生委員が生活上の問題など、心配ごとの相談を受け解決をはかります

昭和三十九年四月十五日 第三種郵便物認可

編集 集

総務局広報課

印刷

合資会社吉田印刷所(若松区)

一部三頁